

Karsruhe 2002

Reproduktor i jego potomstwo

A. Wstęp

Poprzez wprowadzenie nowych zasad dla konkurencji reproduktor i jego potomstwo, zwiększenie minimalnej ilości zgłoszony i minimalnej ilości wystawionych z 12 wzgl. 10 do 15, ilość zgłoszonych grup uległa zmniejszeniu z 51 do 34. W efekcie przedstawiono 21 grup potomstwa. Widzowie kwitowali wysoką jakość pokazywanych zwierząt długimi, gromkimi oklaskami przy ponownej prezentacji po opisie. Prezentacja grup potomstwa ma dużą wartość kynologiczną i jest praktyczną pomocą dla naszych hodowców w polepszaniu hodowli. Ilość zaprezentowanego potomstwa w ciągu tych kilku godzin jest możliwa tylko w naszej rasie. Nie ma porównywalnej ilościowo wystawy innej rasy. W tym roku nastąpiła zmiana generacji. Starsze psy (ULK, KARLY i inne), które przez długi czas panowały na scenie, nie mogły już wystawić tak licznej grupy, ale poprzez synów kontynuowały linie krwi.

Obejrzenie prezentacji potomstwa po 21 reproduktorach jest dla każdego hodowcy naszej rasy instrumentem ukierunkowującym własny plany hodowlane. Pozytywne i negatywne cechy dziedziczenia stają się przejrzyste i powszechnie znane.

Właściciele reproduktorów przyczyniają się w znacznej mierze do tego

korzystnie wpłynąć na ostateczny wynik w niedzielę.

Ale widzowie muszą uwzględnić:

- bardzo zróżnicowany jest czas wykorzystania reproduktorów w hodowli
- duże znaczenie ma jakość doprowadzanych do krycia suk. Tutaj są różnice odnoście równości szans. Do psa wysoko uplasowanego na wystawie doprowadzane są jakościowo lepsze suki. Zatem właściciel takiego reproduktora ma znacznie większe pole do selekcji.

Gdy spojrzysz, że obecnie mamy około 1200 reproduktorów i z tego 21 pokazało grupy potomstwa o łącznej liczbie 546 pokazanych zwierząt, to nie musimy się specjalnie troszczyć o szeroką bazę hodowlaną.

Kryteria oceny zostały ustalone jak w roku ubiegłym:

Wierność typu do ojca, jednolitość, zróżnicowanie płci, wielkość, proporcje budowy, grubość kości, suchość i zwartość, pigmentacja, kątownie i ruch.

W Karlsruhe wystawiono 1153 psów, z czego 546 (47,3%) pokazano w grupach potomstwa.

Poszczególne oceny potomstwa i prowadzenie krwi wynikają z poszczególnych opisów.

Przegląd ostatnich pięciu lat prezentuje tabelka poniżej.

1	2	3	4	5
Rok	Zgłoszone/wystawione grupy potomstwa	Przedstawiono w grupach potomstwa	Łączna ilość wystawionych	Psy w grupach potomstwa
1998	44/34	677	1204	56,2 %
1999	48/39	746	1268	58,8 %
2000	45/32	620*	1085*	57,1 %
2001	51/37	739*	1267*	58,0 %
2002	34/21	546*	1153*	47,3 %

najwyższego punktu wystawy. Najczęściej jednolicie ubrane grupy wywierają na widzach niezapomniane wrażenie, szczególnie na naszych przyjaciółach z zagranicy.

Głównym warunkiem pozytywnej wartości hodowlanej reproduktora jest pozytywne potomstwo, które może

· Od roku 2000 w dalszej konkurencji mogą uczestniczyć - jedynie te psy, które spełniły wymagania testów.

· Psy które po testach odpadły nie są uwzględnione w kolumnach 3 i 4.

Leonhard Schweikert

B. Poszczególne opisy

Do opisów poszczególnych reproduktorów dodano wykaz potomstwa, które ukończyło konkurencję z oceną hodowlaną. Podano również lokaty.

I. Linia CANTO Wienerau

la. Fedor Arminius



*UNTOX von Ducati, SZ 2016102

Inbredy:

FEDOR Arminius (5,5-5)

QUANDO Arminius (5-5)

URAN Wildsteiger Land (5,5-5,5)

(Miot Q-Arminius, Quina, Quando, Quina, Quando, 5,5,5-5)

Ojciec: *XANDOR von Tronje, SZ 1945049

Matka: *JOSKA von Ducati, SZ 1955361

	zgłosz.	wystaw.
potomstwo	28	25
psy	14	14
suki	14	11
klasa użytkowa	1	-

Przedstawiona po raz pierwszy grupa po „UNTOXie” jest jednolita z rozpoznawalną wiernością typu do ojca. Również rozpoznawalne jest zróżnicowanie płci. Proporcje budowy są wydłużone, częściowo zwierzęta są na granicy wzrostu. Część zwierząt powinna być bardziej zwarta i związana. Przy wyborze partnerów hodowlanych należy zwracać uwagę na wzrost oraz sztywność uszu. Zady w więcej niż w pojedynczych wypadkach powinny być dłuższe. W ruchu transmisja grzbieto-



wa powinna być u wielu zwierząt bardziej dynamiczna.

Potomstwo:

1. Canto vom Frankengold
2. Icebox von Ducati
3. Gerlo vom Bergmannshof
4. Calvin vom Frankengold
5. Skeidar's Apoll
6. Felix v. Haus Hazelda
7. Kanto von Rapicar
8. loska von Ducati
9. Fleur v. Haus Hazelda
10. Cameron von Tranje
11. Yollie von der Zenteiche
12. Salome Ostfr. Thingstatte
13. Astro vom Nadelhaus
14. Bredodegli Arvali
15. Megabox von Ducati
16. Diva von der Rommelsbach
17. Sugar von Waterloo
18. Shila von Waterloo
19. Hetei' s Sweet-Like Candy
20. Janki Le



SABER v. Steffen Haus, SZ 2052618

Inbredy:

- ODIN Tannenmeise (4-5)
 QUAI Burg Reichenstein (4-4)
 FEDOR Arminius (5-5)
 (Miot H-Tannenmeise, Häsel-Heike, 5-5)
 (Miot F-Hirshcel, Fanto-Frei 4-4)
 (Miot Q-Arminius Quina, Quando-Quando 5,5,5-5)

Ojciec: *ZAPP vom Mönchberg

Matka: *SARAH vom Nassauer Berg, SZ 1913772

	zgłosz.	wystaw.
potomstwo	46	27
psy	15	11
suki	31	16
klasa użytkowa	16	5

Po raz drugi pokazana grupa po SABERze miała dużą ilość potomstwa. Jednolitość jest dobra, widać wierność typu do ojca i zróżnicowanie płci. Proporcje budowy są przysadziste, pojedyncze zwierzęta są na granicy wysokości. Należy wyróżnić dobrą pigmentację. Jak w ostatnim roku należy stwierdzić braki w suchości i zwią-

zaniu dużej części zwierząt. Niektóre zwierzęta mają bardzo krótkie podpiersie. W ruchu pojedyncze psy mogłyby chodzić bardziej wydajnie. Suki tak jak i poprzednio stanowią większość. W tym roku jednak również psy uplasowały się w czołówce. Ilość zwierząt pokazanych w klasach użytkowych powinna być większa.

Potomstwo:

1. Vlori vom Rhein-Moselring
2. Holly von der Mateiche
3. Ginger von der Malefche
4. Hasel v. d. Vallendarer Hohe
5. Ghandi v. d. Burg Reichenstein
6. Furioso von Isidora
7. Bianca JLG's
8. Taiga vom Angelbaum
9. Sandy vom Mönchberg
10. Tamara vom Angelbaum
11. Twiggi vom Angelbaum
12. Quiro vom Deutscherrenhof
13. Exon vom Lerchenwalc
14. Vaks Gelezinis vilkas
15. Kino von der Vatendarer Hohe
16. Austin v. Hylee Haus
17. Kody von der Vallendarer Hohe
18. Merrya v. d. Vallendarer Hohe
19. Exina vom Ijschenwald
20. Quena vom Deutscherrenhof
21. Mecki v. d. Vallendarer Hohe
22. Lucy von der Maleiche
23. Vora Gelezinis vilkas



*BARU v. Haus Yü, SZ 1972084

Inbredy:

- MARK Haus Beck (3-3)
 QUINA Arminius (4-4,4)
 URAN Wildsteiger Land (4,5-5)

Ojciec: *NATZ Vom Steiger Hof,
SZ 1841632

Matka: *NINA von Tronje,
SZ 1879423

	zgłosz.	wystaw.
potomstwo	48	28
psy	23	12
suki	25	16
klasa użytkowa	9	5

Pokazana po raz 3 grupa po BARU pokazała dobrą jednolitość, wyraźne podobieństwo typu do ojca jest takie

jak i poprzednio, jak również prawidłowe proporcje budowy. Psy z małymi wyjątkami znajdują się na górnej granicy wzrostu. Anatomiczne zalety potomstwa polegają jednoznacznie na bardzo dobrym kątowaniu przodu, przy czym należy zwrócić uwagę, że tył jest częściowo bardzo mocno kątowany. Przebieg ruchu jest harmoniczny przy silnym posuwie i swobodnym wyroku. W przeciwieństwie do ostatnich lat jakość tej grupy jest rozłożona równomiernie na psy i suki. Do psa należy jak i poprzednio doprowadzać suki średniej wielkości. Ilość potomstwa w klasie użytkowej powinna być większa, zważywszy na wiek reproduktora.

Potomstwo:

1. Wipo vom Dicketer-Sand
2. Pascha vom Tatzend
3. Mirka vom Osterberget-and
4. Juky vom Pendler
5. Jaoky v.d. Zomerdijsfandeh
6. Natz van de Herdersfam
7. Stano vom Hasenborn
8. Niklas van de Herdersfarn
9. Nina van de Herdersfarwi
10. Quasti vom HanneB
11. Saskia vom Osterberger-Land
12. Marry vom Natoplatz
13. Tessa vom Schmetterholz
14. Terrie vom Schmetterholz
15. Isa vom St.-Michaels-Berg
16. Sony des Jardins du Peyrou
17. Indor z Lintichu
18. Huppy von cter Werther-Muhle
19. Saphir vom Schacher
20. Heksa von der Werther-Muhle
21. Fanta vom Grenzort
22. Baika von Bockhorster See
23. Quinte vom Akazien-Waldchen
24. Occa vom Kirschtental

II. Linia QUANTO Wienarau IIa. URAN Wildsteiger Land



*PASCHA von der Jahnhöhe, SZ 1977242

Inbredy:

- URAN Wildsteiger Land (3,5-5,5)
 XITTA Kirschtental (5-4)

(Miot Q-Arminius, QUINA-QUANDO, QUANA, 4-5,5)

Ojciec: *IDOL von der Jahnhöhe, SZ 1906294

Matka: *ULTRI von der Jahnhöhe, SZ 1873965

	zgłosz.	wystaw.
potomstwo	25	16
psy	11	6
suki	14	10
klasa użytkowa	12	5

PASCHA przedstawił po raz 3 grupę potomstwa. Dobra jednolitość, dobra wierność typu do ojca i wyraźne zróżnicowanie płci są takie jak i poprzednio. Wielkość jest zgodna z wzorcem. W pojedynczych przypadkach przody powinny być lepiej związane. Psy mają bardzo dobre katowanie przodu i tyłu przy dobrej długości i ułożeniu zadu. Przy doborze partnerów hodowlanych należy zwracać uwagę na normalne katowanie tyłu suk i prawidłowe proporcje wysokości do długości. Tak jak i poprzednio w grupie są bardzo dobre pojedyncze zwierzęta, jedna z suk uplasowała się w grupie VA, a poza tym pasza miał drugą najlepszą sukę w klasie młodzieży.

Potomstwo:

1. Jonny vom Schienbachtal
2. Raissa degli Arvalf
3. Pira von der Liebeswarte
4. Eskan von der Nortswand
5. Bessie Qstionn
6. Wotan v. Poxdorfer-Tannenhof
7. Uschigardens Odin
8. Larissa vom Fichtenschlag
9. Mandy von der Grotte
10. Wanda v. Poxdorfer-Tannenhof
11. Naomi von Modithor
12. Pallendon Ali

*DINO v. General-Geisanstrasse, SZ 2060848

Inbredy:

URAN Wildsteiger Land (5-3)

PALME Wildsteiger Land (5-4)

YANA Hauffstraße (5-4)

LASSO Val Sole (5-5)

(Miot X-Arminius, XAVER - XANDRA, 5-4)

Ojciec: *VESTUS aus Neuen Hauffstraße, SZ 1894889

MATKA: *SAHRA v. Simonhof, SHSB 452860

	zgłosz.	wystaw.
potomstwo	16	16
psy	5	5
suki	11	11
klasa użytkowa	-	-

DINO już w swojej pierwszej grupie pokazał wybitną jednolitość i wyraźną wierność typu do ojca. Zróżnicowanie płci jest jednoznaczne przy prawidłowych proporcjach budowy. Wielkość jest zgodna z wzorcem z wyjątkami. Wybitna pigmentacja, także w obszarze mózgowioczaszki i bardzo dobry wyraz zwierząt trzeba szczególnie uwypuklić. U pojedynczych zwierząt linie frontu powinny być bardziej prawidłowe, także w grupie jest duże zróżnicowanie jakościowe, ale w grupach prezentowanych po raz pierwszy jest to często stwierdzane. Potomstwo po DINO ma harmonijny ruch.

Potomstwo:

1. Bernoro vom Steppenbrunnen
2. Eros vom Waschtengraben
3. Dino vom Fantom
4. Aik von Ebliacker Buhl
5. Elvis vom Waschtengraben
6. Girl von der Ernetranch
7. Zandi vom Monte Ziego
8. Alice von Ebliacker Buhl
9. Delfi vom Fantom
10. Zondi vom Monte Ziego
11. Zindi vom Monte Ziego



*MACK von Aducht, SZ 1995026

Inbredy:

URAN Wildsteiger Land (5-3)

PALME Wildsteiger Land (5-4)

Ojciec: *RIKKOR von Bad-Boll,

SZ 1919865

Matka: *QUALE aus Wattenscheid,

SZ 1806877

	zgłosz.	wystaw.
potomstwo	37	21
psy	22	15
suki	15	6
klasa użytkowa	12	5

Także pokazana po raz 3 grupa zwycięzcy młodzieży z 1998 i psa VA3 z 2001 potwierdziła oczekiwania z roku poprzedniego. Tak jak poprzednio widać jednolitość i wyraźną wierność typu do ojca. Ilościowa i jakościowa przewaga jest w tym roku po stronie psów. Tak jak w poprzednim roku stwierdza się anatomiczne zastrzeżenia co do długości i ułożenia ramienia. Tak jak poprzednio potwierdza się dobrą grubość kości u potomstwa. Przy doborze par hodowlanych należy do Macka doprowadzać suki średnie o prawidłowym stabilnym tyle. Ilość w klasie użytkowej powinna być wyższa.

Potomstwo:

1. Doug van Noort
2. Germano von Aducht
3. Pacha d. Cios d. Schauenberg
4. Petty v.d. Dolomiten
5. Presby von Batu
6. Tasso vom Aspenhaus
7. Benny vom Grundauer Hain
8. Enschy del Desiderio
9. Quollie von Batu
10. Orka vom Haus-Fahrig
11. Zissy v. d. Freiheit Westerholt
12. Urban von Aducht
13. Unox von Aducht
14. Teo della Valcuvia
15. Pascal vom Holtkamper See
16. Pitt vom Thuringer-Weg
17. Tacko von Aducht
18. Catarina v. Christinen Brunnen



*HOSS vom Lärchenhain, SZ 1996729

Inbredy:

URAN Wildsteiger Land (4-4,5)

PALME Wildsteiger Land (5-5,5)

(Miot Q-Wildsteiger Land, Quando Quina, Quino 5,5-4,5) *

Ojciec: *DORIJAN v. Yohaness Berg, SZ 1940816

Matka: *TINA von Arminius, SZ 1864989

*Należy przypuszczać, że wystąpił tutaj błąd redakcyjny, albo korektorski w druku SV-Zeitung i chodzi o miot Q-Arminius, a nie Q-v. Wildsteiger Land (przyp. tłumacza)



	zgłosz.	wystaw.
potomstwo	35	23
psy	16	9
suki	19	11
klasa użytkowa	14	8

Pokazana po raz 3 grupa hossa wykazała dobrą jednolitość i wierność typu do ojca. Psy w więcej niż pojedynczych przypadkach są na górnej granicy wzrostu. Zróżnicowanie płci jest dobre, proporcje budowy, tak jak to zauważono już w poprzednich latach, są w pojedynczych wypadkach wydłużone. Grupa jest bardzo dobrze wypigmentowana. Tak jak to już szczególnie wspomniano w poprzednich latach należy ponownie podkreślić zalety w kątowaniu kończyn i proporcji poszczególnych kości kończyn. Zwierzęta wykazały dynamiczne chody. Ilość psów w klasie użytkowej wyraźnie poprawiła się.

Potomstwo:

1. Yak vom Frankengold
2. Luis v.d. Dolomiten
3. Karo van de Herdersfarm
4. Percy von den Maibuchen
5. Xana von der Zenteiche
6. Yella von Arlett
7. Mara vom Trompetersprung
8. Prima du Val D'Anzin
9. Sammo vom Haus Dixel
10. Quaifavom Fiemereck
11. Uriana vom Wolfratshausen
12. Stina vom Haus Dixel
13. Kiamis Lija
14. Herbi vom Schlicher Hot
15. Lewis de Goldberger-Land
16. Lucy Reck-Kamensche Heide
17. Jette vom Brauneck
18. Josi vom Thurlesberg
19. Steffi Oger Schloss
20. Chroko v. Larchenhain
21. Ilonka v. Dromlingsrand



*RIKKOR von Bad-Boll, SZ 1919865

Inbredy:

FEDOR Arminius (3-4)

URAN Wildsteiger Land (4-5)

PALME Wildsteiger Land (4,5-5)

NICK Wienerau (5-5)
(Miot Q-Arminius, QUINA-QUANDO,
QUINA, 3-4,5,5)
(Miot X-Arminius, XAVER, XANDO-XA-
VER, 4,5-5)

Ojciec: *ULK von Arlett, SZ 1769704

Matka: *HELLA vom Wutachtal,
SZ 1839291

	zgłosz.	wystaw.
potomstwo	37	22
psy	15	6
suki	22	16
klasa użytkowa	21	12

Już po raz 5 pokazana grupa zwycięzcy z 1998 i 1999 Rikkora dołącza także w tym roku do jakości z lat ubiegłych. Ilość psów w klasach użytkowych wynosi ponad 50%. Opisy dokonane w poprzednich latach obowiązują bez zastrzeżeń także w tym roku.. Grupa przekonuje jednolitością, wiernością typu do ojca i dobrym zróżnicowaniem płci. Przy wybitnej wielkości średniej i absolutnie prawidłowych proporcjach budowy prezentowane zwierzęta są związane i zwarte, przy bardzo dobrej pigmentacji. Jak w poprzednich latach obowiązują stwierdzone zastrzeżenia co do kątownia przodu i długości i ułożenia zadu. Ruch jest bardzo dobry przy bardzo dobrym wyważeniu. 2 synów znalazło się w grupie VA, jedna suka została oceniona jako V2, jak również suka została zwyciężczynią w klasie użytkowej psów pasterskich.

Potomstwo:

1. Mack von Aducht
2. Kevin vom Murrta
3. Pit du Clos du Schauenberg
4. Dollar von Bad-Boll
5. Wendy vom steilen Ufer
6. Rikki v. Steffen Haus
7. Alin vom Emkendorfer Park
8. Java von der Grafschaft Mark
9. Renee v. Steffen Haus
10. Xindy von Arlett
11. Kiwi von Bad-Boll
12. Betty dei Patrizi
13. Jennifer v. d. Vallendarer Hone
14. Bessi vom Almanach
15. Orna delia Valcuvia
16. Gorb von den Leinewiesen
17. Elli del Finkenwerder
18. Lumy deal Malaki
19. Gibsie von den Leinewiesen
20. Ella vom Dorahaus
21. Unnie vom Kirschtal



*KEVIN vom Murrta, SZ 2020273

Inbredy:

ODIN Tannenmeise (5-4)

FEDOR Arminius (4,5-5)

QUINA Arminius (4-5)

URAN Wildsteiger Land (5-5)

PALME Wildsteiger Land (5-5)

(Miot Q-Arminius, QUINA, QUANDO-
QUINA, QUANDO, 4,5-5,5)

Ojciec: *RIKKOR von Bad-Boll,
SZ 1918865

Matka: *AISCHA vom Holundergarten,
SZ 1890244

	zgłosz.	wystaw.
potomstwo	48	37
psy	18	13
suki	30	24
klasa użytkowa	5	4

Po raz pierwszy pokazana grupa po Kevinie wykazała wyraźną jednolitość, wierność typu do ojca i zróżnicowanie płci. Proporcje budowy są prawidłowe, wielkość jest prawidłowa z wzorcem. Przy bardzo dobrym kątowaniu przodu i tyłu psa są suche i związane. W ruchu wszystkie wystawione psy wykazały dobrą długość kroku, przy czym w pojedynczych wypadkach jednoznaczność górnej linii powinna być wybitniejsza. Należy podkreślić bardzo dobrą pigmentację, wyraz i kątownie kończyn. 33% potomstwa uplasowało się w najlepszych ringach.

Potomstwo:

1. Sikkor del Seprio
2. Mischaland's Calvin
3. Vindelbroen's Ruska
4. Bess vom Murrta
5. Veemtroppens Adam Saddam
6. Mischaland's Elton
7. Quatro vom Wutachtal
8. Dexter von Tronje
9. Lesko Dlha Roven
10. Zelco von Bad-Boll
11. Arnika von Tronje
12. Woodie von Bad-Boll
13. Nara vom Baronewald
14. Anchie von Tronie
15. Yanda kleinen Birke

16. Aike zum Gigelsfelsen
17. Kelly vom Zellergrund
18. Angel zum Gigelsfelsen
19. Akina von Tronje
20. Mischaland's Jeltsin
21. Marius vom Furstenhugel
22. Quatro vom Reichertshof
23. Cindy von Blue-Rose
24. Mandy vom Furstenhugel
25. Cindie vom Badsee
26. Jana vom Brenzarm
27. Lucia von der Grenzstadt Laa
28. Mascha v. Minsara
29. Jackie vom Brenzarm
30. Faskus vom Kirschtental
31. Faye vom Kirschtental
32. Kasy v. d. Holz. Linde
33. Katje v. d. Holz. Linde,

ważającej mierze prawidłowe z dynamicznym posuwem.

Potomstwo:

1. Robin du Val D'Anzin
2. Irana vom Fichtenschlag
3. Rika de la Ferme Malgre L'eau
4. Karat's Rexi
5. Rioka d. Clos d. Schauenberg
6. Bostos vom Huhnegrab
7. Niemand aus Westsachsen
8. Bax vom steilen Ufer
9. Cash vom Haus Rohner
10. Hannibal von den Burgwiesen
11. Tessy von der Kupferhalde
12. Cinaravom Elzmundungsraum
13. Brix vom steilen Ufer

3. Pola vom Haus Dixel
4. Randie du Val D'Anzin
5. Peggy-Sue vom Haus Dixel
6. Uganda vom Lippeteg
7. Ingo von der Chattenburg
8. Diwa vom Kaditzer Land
9. Salient vom Portaner
10. Jupp vom Rheiner-Emswehr
11. Swannle d. I. Ferme Malgre L'eau
12. Alfa von Ermioni
13. Zaski Gelezinis vilkas
14. Ringo vom Kattenstieg
15. Ronja vom Kattenstieg

IIb) QUANDO Arminus



*XANDOR v. Fortunahof, SZ 2070635

Inbredy:

EIKO Kirschtental (5,5-3)
URAN Wildsteiger Land (5-4)
Palme Wildsteiger Land (5-5,5)
(Miot Q-Arminius, QUINA-QUANA,
QUANDO, 5-4,5)

Ojciec: *Mischaland's SIMON,
SZ 2009128

Matka: *GITTE vom Amur,
SZ 1837798

	zgłosz.	wystaw.
potomstwo	19	15
psy	10	8
suki	9	7
klasa użytkowa		

Po raz pierwszy pokazana grupa po Xandorze jest tylko częściowo jednolita i wierna w typie do ojca. Zróżnicowanie płci jest dobre. Przy zgodnej z wzorcem wielkości proporcje budowy są wyraźnie wydłużone. Potomstwo po Xandorze posiada dobre kątownie tyłu z szerokimi partiami kolanowymi. Hodowcy muszą zwracać uwagę na prawidłowość linii przodu oraz na prawidłowość proporcji wysokości do długości. Chody są w prze-



*TIMO vom Berrakasten, SZ 1969122

Inbredy:

PALMe Wildsteiger Land (5,5-5)
(Miot U-Wildsteiger Land URAN-ULME 4,4)
Ojciec: *WANKO vom Lippischen Norden, SZ 1871283

Matka: *LESKA vom Berrakasten,
SZ 1831893

	zgłosz.	wystaw.
potomstwo	23	16
psy	9	7
suki	14	9
klasa użytkowa	10	6

Także po rza 3 przedstawiona grupa po Timo przekonuje dużym udziałem psów, które zostały pokazane w klasach użytkowych. Podana w ostatnim roku prognoza co do jednolitości, wierności typu do ojca, zróżnicowaniu płci i proporcji budowy może być podkreślona również przy tej grupie. Pojedyncze zwierzęta w tej grupie znajdują się na granicy wzrostu. Ruch jest jak i poprzednio harmonijny, przy swobodnym wyroku i silnym posuwie. Grupa jest wyraźnie zróżnicowana pod względem jakości. W klasach użytkowych 3 zwierzęta uplasowały się w czołówce.

Potomstwo:

1. Markallens Pajas
2. Uno vom Leithawald



*Rapi SUPRA, SZ 2060739

Inbredy:

ODIN Tannenmeise (4-5)
QUANDO Arminius (5,5-4)
URAN Wildsteiger Land (5,5-5,5)

Ojciec: *NEPTUN von Bad-Boll,
SZ 1959513

Matka: *Rapi Jaguar, DKK 01096/96

	zgłosz.	wystaw.
potomstwo	21	17
psy	9	7
suki	12	10
klasa użytkowa	-	-

W po raz pierwszy pokazanej grupie po Rapim widać jednolitość i zróżnicowanie płci przy rozpoznawalnej wierności typu do ojca. Proporcje budowy z wyjątkami są dobre. Potomstwo znajduje się na granicy wielkości. Psy mają przeważnie dobrą pigmentację przy dobrym wyrazie. Przy doborze partnerów hodowcy powinni wziąć pod uwagę zastrzeżenia co do długości i ułożenia zadu, również pożądana byłaby lepsza grubość kości. W ruchu wiele psów wykazało silny posuw, a u wielu posuw był związany. Do psa należy doprowadzać jedynie suki średniej wielkości.

Potomstwo:

1. Ikarus vom Bad Wäldle
2. Yang vom Thermodos
3. Chicco von Bad-Boll
4. Salix vom Kirschtental
5. Cerino von Bad-Boll



6. Bea von Arminius
7. Dorsi von Bad-Boll
8. Farah von Alcludia
9. Babs von Arminius
10. Xantiadegli Achei
11. Scarlett vom Kirschenental
12. Fina von Alcludia
13. Caio von Bad-Boll
14. Skellie vom Kirschenental
15. Sonnie vom Kirschenental

***SALO vom Maifeld, SZ 2023351**

Inbredy; ODIN Tannenmeise (4-4)
URAN Wildsteiger Land (5,5-5,5,5)
FEE Weihertürchen (5,5-5)
(Miot Q-Arminius, QUINA, QUANDO-
QUANA, QUANDO, 4,5-5,5)

Ojciec: *JAGUAR vom Mönchberg,
SZ 1868241

Matka: *Ines von der Rayentalshöhe,
SZ 1926666

	zgłosz.	wystaw.
potomstwo	21	17
psy	7	6
suki	14	11
klasa użytkowa		

W po raz pierwszy zaprezentowanej grupie po Salo widać jednolitość zwierząt i wierność typu do ojca. Suki są na granicy piętna płci, przy czym partia czołowa głowy powinna być szersza. Przy zgodnej z wzorcem wielkości suki są częściowo przysadziste. Przy bardzo dobrej grubości kości i bardzo dobrym kątowaniu tyłu, z szerokimi, dobrze umięśnionymi partiami kolanowymi, hodowcy powinni zwracać uwagę na długość i ułożenie ramienia, co oddziałuje niekorzystnie na wykrok. Suki doprowadzane do Salo powinny mieć dobry pigment, sucze piętno płci i dobre proporcje kości kończyn.

Potomstwo:

1. Wello vom Haus Stoppacher
2. Juppy vom Hummeroth
3. Vanto von Regina Paois
4. Franco vom Berrekasten
5. Maiky vom Almhof
6. Nick von der Rauentalshöhe
7. Jacci vom Schloß Weitmar
8. Marit vom Almhof
9. Jara vom Schloß Weitmar
10. Vallie vom Larchenhain
11. Flori vom Berrekasten
12. Ocapi von der Rauentalshöhe
13. Saskia du Schellenthal
14. Aika vom Neuendorfeck
15. Ella vom Grafenbrunn
16. Akira vom Neuendorfeck



***WALLACE aus Agrigento, SZ 2017496**

Inbredy:

HÄSEL Tannenmeise (5-4,5)
ODIN Tannenmeise (4-3)
URAN Wildsteiger Land (4,5-4,5)
PALME Wildsteiger Land (5-5,5,5)
(Miot Q-Arminius, QUANDO-QUINA,
QUANDO 5-4,4)

Ojciec: *SCOTT v. Deodatus,
SZ 1925848

Matka: *GUSTA aus Agrigento,
SZ 1860866

	zgłosz.	wystaw.
potomstwo	38	22
psy	17	7
suki	21	15
klasa użytkowa	3	2

Uwarunkowana wiekiem pierwsza grupa Wallaca potwierdza wyraźną jednolitość. Zróżnicowanie płci jest widoczne. Przeważająca część wystawionych zwierząt wykazuje prawidłowe proporcje budowy. Wielkość, z pojedynczymi wyjątkami, należy określić jako prawidłową do wzorca. Zwierzęta są suche i związane. Jako zaletę anatomiczną należy wspomnieć harmonijną górną linię z dobrym ułożeniem i długością zadu. Niektóre zwierzęta mają skłonność do zbyt głębokiego katowania tyłu. Przód u przeważającej części zwierząt jest bardzo dobrze kątowny. W pojedynczych przypadkach długie ramie powinno leżeć bardziej skośnie. Ruch grupy jest w sumie harmonijny i przestrzenny. Doprowadzane suki powinny być dobrze wypigmentowane. Przy jednej suce VA zwyciężczyni młodzieży i v-ce zwycięzcy młodzieży oczekiwania zostały spełnione.

Potomstwo:

1. Qualli von der Rur
2. Fenja vom Langenburgert
3. Paka Chiwas
4. Lauser v. Emkendorfer Park
5. Boss vom Elzmundungsraum
6. Wussel von der Wienerau

7. Utica aus Agrigento
8. Lee-Lou v. Emkendorfer Park
9. Xitta von Frutteto
10. Manu vom Reichertshof
11. Yana von Dironca
12. Wiebke von der Wienerau
13. Quirin v. Hochmoor
14. Nick vom Ortskern
15. Bacchus vom Maifeld
16. Chandra von Arline
17. Chipsi vom Huhnegrab
18. Paula vom Almhof
19. Adina von der Liebeswarte

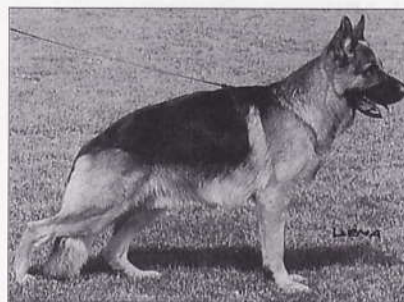

***URSUS von Batu, SZ 1932624**

Inbredy:

ODIN Tannenmeise (3-3)
URAN Wildsteiger Land (4,5-50)
Oalme Wildsteiger Land (5,5,5,5-5,5)
DAX Wienerau (5-5,5)
(Miot Q-Qrminius QUANDO, QUINA-
QUANDO, QUANA, 4,4-4,4)

Ojciec: *HOBBY vom Gletschertopf,
SZ 1859356

Matka: *VERENA von Batu,
SZ 1834230

	zgłosz.	wystaw.
potomstwo	49	23
psy	23	10
suki	26	13
klasa użytkowa	25	10

Po raz 4 pokazana grupa Ursusa wykazała bardzo dobrą jednolitość i wierność typu do ojca przy dobrym zróżnicowaniu płci. Opisane w ostatnim roku zalety jak dobra kość, zwartość, związanie i wybitne kątownie przodu i tyłu stwierdza się również w tej grupie. Przy doborze partnerów hodowlanych należy zwracać uwagę na dobrą długość zadu. Ilość psów w klasach użytkowych tego zwycięzcy z 2000 roku jest bardzo dobra. Grupa składa się z bardzo dobrych poszczególnych zwierząt, jeden syn został ponownie zwycięzcą, a inny syn został zaliczony do grupy VA. Ilość zaprezentowanych psów w stosunku do zgłoszonych po-

winna być jednak większa. Około 40% wystawionych psów znalazła się w najlepszych ringach.

Potomstwo:

1. Yasko vom Farbenspiel
2. Ghandi von Arlett
3. Sergio von Bad-Boll
4. Mambo vom Thuringer-Weg
5. Yade del Giarizzo
6. Cindia von der Piste Trophe
7. Gamille vom Roten Wald
8. Kym v. Haus Robinson
9. Kondor vom Klostermoor
10. Sarko di Casa Mary
11. Kiewi von der Dietersruh
12. Viernheimi Penny
13. Fanni vom Schlicher Hof
14. Quella Rudesheim
15. Sabo von der Buchecke
16. Viktor von Ajaye
17. Urkan zum Turmacker
18. Ybsy vom kleinen Holzchen
19. Urmel zum Turmacker



*DUX della Vaccuvia, SZ 2052621

Inbredy:

VISUM Arminius (2-3)

ODIN Tannenmeise (4-4,5)

(Miot Q-Arminius, QUANDO, QUINO - QUANDO, QUANA, 5,5-5,5)

Ojciec: *MAX della Loggia dei Mercanti, SZ 1944110

Matka: *UNA della Valcuvia, SZ 2086604

	zgłosz.	wystaw.
potomstwo	46	29
psy	24	18
suki	22	11
klasa użytkowa	12	3

2 grupa po Duxie spełniła stawiane prognozy. Jednolitość, wierność typu do ojca i zróżnicowanie płci jest bardzo dobre. Proporcje budowy są bardzo dobre. Wielkość jest zgodna z wzorcem z wyjątkami. Jednoznaczność górnej linii i wysoki, długi kłęb tworzą, tak jak to opisano w ubiegłym roku, zalety anatomiczne. Ruch jest

bardzo dobry przy bardzo dobrym wyważeniu z silnym posuwem i dynamicznym wykresem. Doprowadzane suki powinny mieć wyraźny przełom czołowy jak również zgodny z wzorcem przebieg grzbietu nosa. Poza tym należy uważać na wielkość i osadzenie uszu. Należałoby sobie życzyć aby choć jeden pies był wystawiony w klasie użytkowej.

Potomstwo:

1. Roxana de la Taspelmatt
2. Yani vom Christinen Brunnen
3. Megan della Valcuvia
4. Silvio d. Collines du Boischaud
5. Rocky von der Burgmuhle
6. Saxo d. Collines du Boischaud
7. Pascha vom Asbacher Land
8. Rio vom Ochsentor
9. Ullinos vom Zellwaldrand
10. Fedo vom Uesener Ring
11. Ungana vom Zellwaldrand
12. Yindi v. d. Freiheit Westerholt
13. Fanjavom Bergmannshof
14. Londra von der Kahler Heide
15. Zambia v. Melidius
16. Mischale von der Kahler Heide
17. Pan vom Billstein
18. Bexter vom Danischen Hof
19. Boss degli Achei
20. Amour v. Amulree
21. Whisky vom Lutschetal
22. Dado di Casa Nobili
23. Lesko vom Schloß-Richthof
24. Waldorana vom Lutschetal
25. Kapris von der Prachtallee



*GHANDI von Arlett, SZ 2031121

Inbredy:

EIKO Kirschtal (5-5)

FEDOR Arminius (5-5)

QUANDO Arminius (5,5-5)

Quina Arminius (5-5)

(Miot M-Batu MAXI-MÄDI, 3-3)

(Miot Q-Arminius, QUANDO, QUINA, QUANDO, QUANA - QUINA, QUANDO, QUANA, 5,5,5,5-5,5,5)

Ojciec: *URSUS von Batu, SZ 1932624

Matka: *WENDRINA von der Kahler Heide, SZ 1929464

	zgłosz.	wystaw.
potomstwo	46	30
psy	25	20
suki	21	10
klasa użytkowa	-	-

Po raz pierwszy pokazana, piąta co do ilości grupa potomstwa posiada jedynoczną jednolitość i wyraźne podobieństwo typu do ojca. Zróżnicowanie płci jest jednoznaczne. Zwierzęta, z wyjątkiem kilku suk, mają przeważnie prawidłowe proporcje wysokości do długości. Potomstwo po Ghandim jest częściowo na granicy wysokości, co wynika na pewno z tego, że doprowadzono do niego przeważnie suki na górnej granicy wzrostu. Psy mają dobrą linię górną przy wybitnym związaniu i zwartości i bardzo dobrym wykolorowaniu. Kątowanie należy również ocenić pozytywnie. Dla po raz pierwszy pokazanej grupy można uwytklić pozytywne cechy. 17 potomków znalazło się w najlepszych ringach co odpowiada 73 %.

Potomstwo:

1. Flipp von Arlett
2. Xadrovon Bad-Boll
3. Mischaland's Goliath
4. Kennedy v. Adelplatz
5. Diva vom Saarner Hof
6. Xeda von Bad-Boll
7. Kelly v. Adelplatz
8. Karat's Ulk
9. Pierce vom Klostermoor
10. Urban vom Gleisenauer Schloß
11. Dyckerts Larry
12. Kasino von Arlett
13. Lucky vom Sandstein
14. Karat's Ulko
15. Kartauser z. Worringer Rheinaue
16. Bobby vom Burgerspital
17. Pasko vom Klostermoor
18. Paul vom Akazien-Waldchen
19. Luis von Arlett
20. Palme vom Streek
21. Demant's Oona
22. Endrefalva Valensia
23. Bienchen vom Burgerspital



*NEPTUN von Bad-Boll, SZ 1959513



Inbredy:

QUANDO Arminius (4-4,5)
URAN Wildsteiger Land (4,4-5)
PALME Wildsteiger Land (5,5,5-5)
(IRK Arminius (5,5-5)
(Miot Q-Arminius QUANDO-QUANDO,
QUINA, QUANDO, 4-4,5,5)

Ojciec: *YASSKO vorder Roten Mattered, SZ 1869422

Matka: *EIBE von Bad-Boll,
SZ 1891841

	zgłosz.	wystaw.
potomstwo	41	33
psy	26	23
suki	15	10
klasa użytkowa	16	13

Po raz 3 pokazana grupa po Neptunie spełnia postawione w ubiegłym roku prognozy. Dobra jednolitość i wierność typu do ojca, dobre zróżnicowanie płci przy prawidłowych proporcjach budowy. Wszystkie psy, za pojedynczymi wyjątkami są jednak na granicy wzrostu. Zwierzęta są suche i związane, przy czym w pojedynczych wypadkach, tak jak to już stwierdzono w ubiegłym roku posuw mógłby być wydajniejszy. Zaleca się hodowcom jako nadającego się do poprawienia wykolorowania, wyrazu i linii frontu. Ilość zwierząt w klasach użytkowych jest godnie uwagi wysoka.

Potomstwo:

1. Orbit von Tronje
2. Ken a. d. neuen Hautstraße
3. Fox von der Bildeiche
4. Rapi Supra
5. Gangster zur Worringer Rheinaue
6. Irkor vom Wildsteiger Land
7. Miki vom Zabershof
8. Lasso vom Reichertshof
9. Ingor vom Wildsteiger Land
10. Malta vom Reststrauch
11. Yenny vom Starkenburg-Blick
12. Fina von der Bildeiche
13. Betty v. Uebeschi-See
14. Vaxvom Hirschel
15. Umavon Bad-Boll
16. Romero du Lamentin
17. Odin von den zwei Steinen
18. Etto vom Team Fiemereok
19. Elton de Trasmiera
20. Iska vom Spessartblick
21. Darko von der Teufelskanzel
22. Esko vom Augrund
23. Orry vom Faustbrunnen
24. Django von der Teufelskanzel
25. Benno v. Schneckenweiler
26. Anni v. Schneckenweiler



*ORBIT von Tronje, SZ 2037762

Inbredy:

MARK Haus Beck (5-4)
URAN Wildsteiger Land (5,5-5)
(Miot Q-Arminius, QUANDO-QUINA,
5,5-5)

Ojciec: *NEPTUN von Bad-Boll,
SZ 1959513

Matka: *BABETTE vin Tronje,
SZ 1959640

	zgłosz.	wystaw.
potomstwo	49	39
psy	18	13
suki	31	26
klasa użytkowa	-	-

Pierwsza grupa po Orbicie przekonuje jednolitością i wiernością typu do ojca. Zróżnicowanie płci jest jednoznaczne przy prawidłowych proporcjach budowy. Zwierzęta mają w przeważającej mierze wielkość zgodną z wzorcem, niektóre mają skłonność do górnej granicy. Są związane i zwarte. Pozytywnie należy zauważyć dobra długość i ułożenie zadów, jak również prawidłowe kątownie tyłu z silnymi stawami skokowymi. Ruch jest dobry. Przy doborze partnerów hodowlanych należy zwracać uwagę na dobrą długość ramienia suk. Grupa składa się z bardzo dobrych poszczególnych zwierząt. Po Orbicie jest zwyciężczyni klasy juniorów. Przewaga jakości i ilości jest po stronie suk. Godnym wspomnienia jest fakt, że ok. 80 procent zgłoszonych psów zostało wystawionych. Orbit pokazał trzecia co do wielkości grupę.

Potomstwo:

1. Opal Karanberg
2. Nico Karanberg
3. Cim von der Rommelsbach
4. Farina von der Noriswand
5. Shalome von Oasis
6. Sina von Oasis
7. Isabel von der Holledau
8. Cindy zum Gigelfelsen
9. Iella von der Holledau

10. Carla zum Gigelfelsen
11. Mike v. Estherlager
12. Zello vom Arkanum
13. Xando v. d. Elfenbeinsohlucht
14. Raudi vom Schuberthauschen
15. Dalan von der Steinhagerquelle
16. Ollav.d. Dolomiten
17. Oscha von der Piste Trophe
18. Onara von der Piste Trophe
19. Alfav. Haus Santo
20. Zambia vom Arkanum
21. Chila vom Streithahn
22. Cindie vom Streithahn
23. Wonjia von Aducht
24. Zita vom Arkanum
25. Loreley zur Worringer Rheinaue
26. Xambi vom Reveling
27. Penta Schloß Lowenherz
28. Lyager's Georgina
29. Rendi vom Sctiuberthauschen
30. Ronja vom Portaner
31. Roxi vom Schuberthauschen
32. Sandra von der Wiesenau



*ESKO vom Dänischen Hof, SZ 1998887

Inbredy:

MARK Haus Beck (4-4)
FEDOR Arminius (5,5-5)
URAN Wildsteiger Land (5-4,5)
(Miot Q-Arminius, QUINA-QUANA, QUINA, QUANA, 5-4,5,5)

Ojciec: *JANGO vom Fürstenberg,
SZ 1896845

Matka: *UNA von Oxsalis,
SZ 1904966

	zgłosz.	wystaw.
potomstwo	78	46
psy	33	17
suki	45	29
klasa użytkowa	19	5

3 grupa po Esko składa się jak i poprzednio z jakościowo wybitnych poszczególnych zwierząt. Ilość psów zgłoszonych w klasach użytkowych nie poprawiła się i wynosi około 11% z 46 wystawionych zwierząt. Około 40 % wystawionych psów osiągnęło najlepszy ring. Zalety anatomiczne, które są dokładnie opisane w sprawozdaniach

z ubiegłego roku zostały potwierdzone. Pozytywnie należy wyróżnić zwartość, prawidłowe kątownie przodu i dobry ruch. W więcej niż pojedynczych przypadkach palce łap powinny być bardziej zwarte. Doprowadzane do niego sukienki powinny mieć pełny czarny płaszcz i wybitnie ciemne znakowania na móżgowioczaszce,

Potomstwo:

1. Henry von der Dunieschenke
2. Ritschi vom Zellwaldrand
3. Trixi vom Klebinger Schloß
4. Zina vom Elzmundungsraum
5. Simba von der Roten Matter
6. Arak vom Frankengold
7. Cliff v. Maggenheim
8. Gitano v. Haus Hazelda
9. Wilson v. d. Grafschaft Mark
10. Buffie aus Wattenscheid
11. Gassy v. Maggenheim
12. Winona vom Amur
13. Celinê v. Maggenheim
14. Rena vom Bauhofer-Land
15. Olivia von der Wilhelmswarte
16. Ostine von der Wilhelmswarte
17. Walla von der Grafschaft Mark
18. Jessi vom Hauswalder Bach
19. Hasel vom St-Michaels-Berg
20. Simba du Domains du Pare
21. Mithos vom Magisterdamrn
22. Uran vom Oohsentor
23. Ford v. Berolina
24. Derrek vom Stieglerhof
25. Daus vom Stieglerhof
26. Uschka vom Osterberger-Land
27. Mirka von Haus Yu
28. Sigourney Terres d. I. Serpenterie
29. Hanka vom Turkenkopf
30. Quicksy v. d. Malchower Aue
31. Yenni von Sendling
32. Mila von Haus Yu
33. Diva vom Elzmundungsraum
34. Giara von der Kirchheck
35. Anika von der Plassenburg
36. Quaja von der Malchower Aue
37. Marit von Haus Yu
38. Queeny v. d. Malchower Aue
39. Tyler vom Kirschtental
40. Timbo vom Kirschtental
41. Tinkle vom Kirschtental

URAN Wildsteiger Land (5-5,5)
(Miot Q-Arminius, QUANDO, QUINA, QUANDO, QUANA – QUANA, QUANDO, QUANA, 5,5,5,5-4,5,5)

Ojciec: *URSUS von Batu,

SZ 1932624

Matka: *CONNIE vom Farbenspiel,

SZ 1903511

	zgłosz.	wystaw.
potomstwo	84	47
psy	37	21
suki	47	26
klasa użytkowa	10	6

W swej po raz drugi pokazanej grupie tegoroczny zwycięzca mógł kontynuować pozytywny trend. Bardzo dobra jednolitość grupy, bardzo dobra wierzoność typu do ojca i bardzo dobre zróżnicowanie płci. W przeważającej części zwierząt można było rozpoznać prawidłowy stosunek wysokości do długości. Wielkość jest zgodna z wzorcem. Jako anatomiczne zalety należy stwierdzić również bardzo dobre wykolorowanie i dobrą długość i ułożenie łopatki. Z tym psem musi się udać poprawienie pigmentacji także w aspekcie pełnego czarnego płaszcza. Yasko przeniósł większą część swych wysoko uplasowanych w poprzednim roku synów do klasy użytkowej. Jeden syn został już zaliczony do VA, drugi uzyskał ocenę V1, kolejny został zwycięzcą klasy młodzieży, zatem oczekiwania zostały więcej niż spełnione i oczekiwany potencjał reprodukcyjny jest wyraźnie widoczny.

Potomstwo:

1. Larus von Batu
2. Erasmus van Noort
3. Yasco v. Dan Alhedy's Hoeve
4. Carolin vom Fichtenschlag
5. Froni von der Luisenstralle
6. Zenno vom Huhnegrab
7. Gliko vom Holtkamper See
8. Vitus von der Orangerie
9. Zico v. Dan Alhedy's Hoeve
10. Matschovom Farbenspiel
11. Miko vom Farbenspiel
12. Paco Mavic
13. Panatan Mavic
14. Alve v. Wolfenhutte
15. Moni vom Klostermoor
16. Kenya van Noort
17. Sally d. Domaine d. Flandres
18. Zeka vom Huhnegrab
19. Stella vom Trompetersprung
20. Meggi vom Farbenspiel
21. Malca vom Farbenspiel
22. Maybritt vom Farbenspiel
23. Natali vom Nadelhaus
24. Puma Mavic
25. Gundel vom Holtkamper See
26. Notty vom Nadelhaus
27. Quentin Karanberg
28. Brix von Arline
29. Nilo vom Eichenplatz
30. Nando vom Spitalfeld
31. Pablo vom Winnloh
32. Uschigardens Pascha
33. Quantas Karanberg
34. Ola vom Klostermoor
35. Boa von Arline
36. Ertha von der Urbecke
37. Cleo von der Steinhagerquelle
38. Astrid du Domaine Princier
39. Nettie vom Kirschtental

Tłumaczenie:

Wiesław Ziemecki
z SV Zeitung 12/2002

INFORMACJA

Tegoroczna wystawa SV-Bundessieger Zuchtschau odbędzie się w dniach **5 – 7 września w Ulm.**

Obsada sędziowska wygląda następująco:

Klasa użytkowa psy:	Erich Orschler
Klasa użytkowa sukienki:	Leonhard Schweikert
Klasa juniorów psy:	Bernhard Norda
Klasa juniorów sukienki:	Wolfgang Babilon
Klasa młodzieży psy:	Klaus Gothe
Klasa młodzieży sukienki:	Richard Brauch



*YASKO vom Farbenspiel, SZ 2010154

Inbreds:

ODIN Tannenmeise (4,4-4)

CELLO Römerau (4-3,4)

Co dalej ?

Miniony 2002 rok zapisze się na pewno w historii owczarka niemieckiego jako rok przełomowy. Walne Zebranie Delegatów SV, które miało miejsce w dniach 7-8. grudnia spowodowało istną rewolucję na szczytach władzy SV. Z poprzedniego Zarządu pozostało jedynie dwoje. V-ce Prezydent p. Wolfgang Henke został wybrany Prezydentem, a p. Ingeborg Balonier, zachowała swoją funkcję Przewodniczącej Komisji Młodzieży. Natomiast wszyscy pozostali prominenci zostali usunięci ze swych funkcji. Aktualny Zarząd Główny SV prezentuje się następująco:

Prezydent:



Wolfgang Henke

V-ce Prezydent:

Erich Orschler

Przew. Komisji hodowlanej:

Dr Helmut Raiser

Przew. Komisji szkoleniowej:

Günther Diegel

Skarbnik:

Horst-Peter Tacke

Przew. Komisji młodzieży:

Ingeborg Balonier

Takie „trzęsienie ziemi” nie dzieje się bez powodu. Już dwa lata temu zapowiadano zmiany, ale wówczas skończyło się na zmianie na stanowisku Przewodniczącego Komisji Hodowlanej – p. Helmuta Bußa zastąpił

p. Leonhard Schweikert. Proponowana już wówczas zmiana na najwyższym stołku jeszcze się nie udała. Ale po dwóch latach po raz pierwszy w historii SV urzędujący Prezydent musiał opuścić swoje stanowisko. Zawsze dotychczas takowe zmiany były wynikiem poważnej choroby, lub śmierci dotychczasowego Prezydenta. Przez te ponad 100 lat istnienia SV było ich zaledwie siedmiu:

1. Rotmistrz Max von Stephanitz 1899 do 1935
2. Dr Kurt Roesebeck 1935 do 1945
3. Kaspar Katzmair 1945 do 1956
4. Dr Werner Funk 1956 do 1971
5. Dr Christoph Rummel 1971 do 1982
6. Herman Martin 1982 do 1994
7. Peter Meßler 1994 do 2002

Pierwszy z nich – założyciel rasy i niesamowity wizjoner, który w tamtych, jakże innych budową psach potrafił zobaczyć dzisiejszego owczarka.

Dr Roesebeck był szefem SV w najgorszym okresie – hitleryzmu – kiedy to autonomia działalności SV była ograniczona prawie do minimum.

Po wojnie wybranym został Kaspar Katzmair, a po nim rządził dr Werner Funk – doświadczony hodowca, który z powrotem przywrócił zasadę wybierania zwycięzcy Głównej Wystawy Hodowlanej.

Trzech ostatnich miałem przyjemność znać osobiście.

Dr Christoph Rummel – człowiek olbrzymiej kultury, który z dużym autorytetem potrafił godzić jak zwykle rozbieżne interesy i ambicje poszczególnych hodowców.

Hermann Martin, wraz ze swoim bratem Walterem potrafił nadać owczarkowi niemieckiemu nowy bardziej reprezentacyjny wygląd. Można powiedzieć, że za jego prezydentury owczarek niemiecki „wyszlachetniał”. To on wybrał na zwycięzców dwóch synów tej samej sukii – URANA Wildsteiger Land i QUANDO Arminius, które zdominowały hodowlę. Ale za czasów tejże prezydentury rozpoczęła się niestety również niespotykana do tej pory ko-

mercializacji rasy. Rozpoczął się wielki owczarkarski biznes.

Ten kierunek komercjalizacji jeszcze bardziej przybrał na sile w okresie rządów ostatniego prezydenta – Petera Meßlera. Jeżeli na początku lat osiemdziesiątych można było kupić najlepsze szczenię z miotu z najlepszych hodowli w cenie 600 – 700 DM, a krycie zwycięzcą świata kosztowało wówczas również około 700 – 800 DM, to obecnie po dwudziestu latach stawki poszły co najmniej dwukrotnie w górę, nie mówiąc już o cenach wybitnych psów, a przecież w Niemczech nie było w tym okresie 100 % inflacji. W miarę wzrostu komercjalizacji przybrał na sile również nacisk na powoływanie do grupy VA takich, a nie innych psów. Po ostatniej wystawie w Karlsruhe okazało się że 6 z 10-ciu tych psów mieszka w jednym rejonie, w okręgu o średnicy niewiele ponad 50 km. wokół Köln. Można by powiedzieć, że świadczy to o niebywalej intuicji tamtejszych hodowców.

Pomimo tak wielkiego biznesu sama organizacja SV zaczęła tonąć w długach. Niekończące się procesy z członkami w sądach cywilnych – z reguły przegrywane przez SV, szereg innych nietrafnych decyzji – to wszystko spowodowało wielosetysięczne straty. To w znacznej mierze zaważyło na wynikach ostatnich wyborów.

Kim są nowo wybrani.

Wolfgang Henke – wieloletni V-ce Prezydent SV. Jest sędzią prób pracy. Do SV należy od 1974 roku. Bardzo sympatyczny, komunikatywny. Od dawna uważa, że owczarek niemiecki musi być inaczej postrzegany w społeczeństwie, nie tylko jako pies wystawowy.

Erich Orschler – znany nam z wystawy w Opolu 2000 i we Wrocławiu 2001, wieloletni wybitny hodowca, sędzia eksterieru. Do SV należy od 1955 roku.

Dr Helmut Raiser – sędzia prób pracy, wybitny szkoleniowiec, autor książki o nowoczesnych metodach szkolenia, wprawdzie nie jest hodowcą, ale

od wielu lat ma wizję owczarka niemieckiego jako psa użytkowego, w pełni tego słowa znaczenia, nie tylko w sensie sportowym.

Czy w związku z tak zasadniczymi zmianami w Zarządzie SV należy się spodziewać jakichś rewolucyjnych zmian w hodowli i ocenie owczarka i jaki może to mieć wpływ na naszą hodowlę. Sądzę, że rewolucji nie będzie, nie mniej na pewno będzie jeszcze bardziej podkreślony trend do ograniczania tolerancji w ocenie wielkości psów i suk. Oznacza to, że wybitne psy i suki wyraźnie przekraczające górną granicę wysokości w kłębie będą wprawdzie dopuszczane do hodowli i w niej wykorzystywane, tak jak się to dzieje obecnie, ale nie mają co liczyć na wysokie miejsca na wystawach, tak jak to ma jeszcze czasami miejsce obecnie. Natomiast przeurośnięte psy i suki średniej jakości będą do hodowli nie dopuszczane. Już dwa lata temu został zapowiedziany nacisk w hodowli mający na celu nie przekraczanie tej górnej granicy i będzie on na pewno kontynuowany.

Poza tym mam nadzieję, że zmieni się na korzyść ogólny klimat dla owczarków niemieckich. Trend biznesowy, prawie że mafijny w hodowli doprowadził do zmniejszenia zainteresowania owczarkiem również na terenie Niemiec. Zmniejszyła się ilość członków SV, zmniejszyła się ilość wystawianych psów i suk. Niektórzy wystawcy mówili wprost – po co płacić za wystawę i denerwować się jeżeli i tak nie ma żadnych szans ze względu na złe układy. Zadaniem nowego Zarządu SV będzie przede wszystkim zmiana tego trendu. Miejmy nadzieję, że łączyć to będzie również z większym otwarciem na organizacje zrzeszone w WUSV.

Przenieśmy się więc na krajowe podwórko i poparzymy co tutaj słychać. Ano powstało nowe stowarzyszenie kynologiczne w ramach ZKwP – Klub Owczarka Niemieckiego 2002. Przez niektórych nazwany został on został klubem frustratów i co poniektórzy się poobrażali, ale powstał on zgodnie z obowiązującym regulaminem klubów ras, który jak już to kilka lat temu

zauważyłem jest buble regulaminowym i czyni więcej szkód niż pożytku. W zasadzie to ten nowy Klub powstał na dwie raty, gdyż w trakcie pierwszego spotkania wyborczego nie zachowano podstawowego wymogu demokratycznych wyborów jakim jest głosowanie tajne i trzeba było zarządzić dogrywkę. Złośliwi znowu wytykają, że drugie zebranie wyborcze nie będzie uznane, gdyż tym razem brak było oficjalnej informacji o terminie i miejscu zebrania. Jak będzie zobaczymy. Zarząd tego klubu jest jednoosobowy w postaci kol. Marka Czerniakowskiego, który tym samym jest jego niejako jedynowładcą. Mamy zatem jak na razie dwa kluby o skrajnych liczbach członków zarządu. Jeden ma aż 11, a drugi zaledwie 1. Czyli same jedynki.

Możliwość powołania tego drugiego klubu została poprzedzona powołaniem przy Zarządzie Głównym ZKwP tzw. **Klub-Komisji** - instytucji do kontaktów pomiędzy ZG ZKwP a Klubami Owczarka Niemieckiego w osobie kol. Zbigniewa Szcześniaka. Gratuluję przede wszystkim nazwy nowego tworu w ramach ZKwP. Cały czas myślałem że wszystkie polskie organizacje obowiązuje język polski, a tu masz nastajaszczyj socrealizm.

Jak by nie było powstało sporo zamieszania zarówno w ramach obowiązujących regulaminów jak i informacji o kompetencjach obu Klubów. Być może zostanie powołany jeszcze jeden Klub, być może przyjmie on nazwę Klub Owczarka Niemieckiego 2003, i tak przez pączkowanie co roku to nowy klub.

Ale są to tylko sprawy organizacyjne, które naprawdę nie mają żadnego znaczenia jeżeli chodzi o poziom hodowli w poszczególnych kojcach. I jeżeli ktoś tłumaczy się, że nie może hodować, gdyż jest to wina takiego, czy też innego Klubu to stara się tylko usprawiedliwić własną nieudolność. Mogę wyliczyć co najmniej kilku wybitnych hodowców z każdego z tych klubów, albo też nie należących do żadnego z nich. Chociażby: Satisfakcja, Woj.-Bas i Skalne Wzgórze nie umniejszając zasług innych. To tylko dla przykładu, że można hodować

i mieć sukcesy niezależnie od klubu do którego się należy, bądź nie.

Pięć lat temu, kiedy odbyły się pierwsze demokratyczne wybory władz Klubu wydawało mi się, że nic nie stoi na przeszkodzie, aby po przyjęciu realistycznej „ścieżki dojścia” w ciągu 3 – 4 lat w pełni zrównać nasze regulaminy z wymogami WUSV i w ciągu kilku kolejnych lat cieszyć się sukcesami naszych kolegów na „światówce”. Niestety nie doceniłem wówczas tzw. lobby rozmnażaczy – jak się okazało bardzo silnie reprezentowanego w Zarządzie przez tzw. masowych hodowców, którzy mając wiele suk hodowlanych nie widzą potrzeby rzetelnego prześwietlenia rtg., faktycznych ocen wystawowych, testów i szkolenia suk. Oni chcieliby tylko produkować szczeniaki i sprzedawać je byle szybko. W takiej atmosferze współpraca z WUSV, za którą wówczas byłem odpowiedzialny jako v-ce przewodniczący ds. organizacyjnych była wprost nierealna. Dlatego też w 1999 zrezygnowałem z tej funkcji, a w następnym roku, kiedy storpedowane zostały moje starania o zatwierdzenie regulaminu licencji, zrezygnowałem z członkostwa w tym Klubie, który moim zdaniem żadnej chwały owczarkarzom nie przyniósł.

Jedynymi uśmiechami losu w tym okresie było miejsce V58 na Wystawie w 1999 w Karlsruhe suki Celi od Szalonej Wandy w najważniejszej dla wszystkich klasie – użytkowej, oraz miejsce SG33 psa KEVIN Matador w klasie młodych psów w 2001 r. W Düsseldorfie. Ale te osiągnięcia nie wynikały z działalności Klubu. Pierwsze było wynikiem pracy tandemu ludzi, który to tandem pozwoliłem sobie kiedyś przyjacielsko nazwać „Szalona Wanda i Spokojny Woda”, a drugie było efektem zaangażowania w udziałach w wystawach SV można hodować i wystawiać.

Niewątpliwie był i jest wzrost liczbowy uczestnictwa w okręgowych wystawach SV. Ale jest to wzrost liczbowy. Byłem w 2002 roku na kilku wystawach SV, w których uczestniczyli także nasi wystawcy. Przykro było patrzeć jak zajmowali z reguły odległe miejsce w swoich klasach.



Skandalem jest, że do tej pory nie ma zatwierdzonego regulaminu licencji co uniemożliwia przeprowadzanie licencji w ramach ZKwP. Wprawdzie co roku w Brzesku na jesieni organizowane są Körungi czyli niemieckie licencje, ale uczestnictwo w nich wiąże się z dodatkowymi zupełnie niepotrzebnymi kosztami. Jak wiadomo konieczne jest członkostwo w SV, prześwietlenie i test DNA w Niemczech co przecież te kilkaset Euro kosztuje. Wiadomo po co są potrzebne licencje – aby umożliwić równoprawny udział w wystawach SV dla naszych psów i suk, gdyż zgodnie z regulaminem wystawowym SV pies i suka w wieku powyżej 3,5 lat nie mogą otrzymać oceny doskonałej, jeżeli nie mają licencji. I jest obojętne, czy będzie to Körung, czy też licencja uzyskana wg regulaminu krajowego, o takich samych wymogach jak regulamin Körungu u krajowego sędziego licencjatora. Wystarczy tylko wykazać nieco więcej determinacji, gdyż regulamin licencji został opracowany przez nas przed czterema laty, aby wreszcie umożliwić przeprowadzanie licencji przez polskich sędziów licencjatorów, którzy powinni zostać powołani przez Komisje Sędziowską. Nie muszą to być sędziowie prób pracy, natomiast powinni to być sędziowie – hodowcy, gdyż chodzi o wybór najodpowiedniejszego materiału hodowlanego. Jeszcze raz powtarzam – te nasze - polskie licencje będą równoważne na wszystkich wystawach, łącznie ze światówką z Körungami, a znacznie uprościłyby i upowszechniłyby ich uzyskiwanie. Niestety w zarządzie klubu lobby rozmnażaczy jest nadal silne.

Jakby tego nie było dość, to aktualne zawirowania w działalności klubów spowodowały, że **po raz pierwszy w historii nie ma w kalendarzu na dzień dzisiejszy Wystawy Klubowej w 2003 roku.** Czego trzeba jeszcze aby osiągnąć organizacyjne dno.

Chwalić Pana, że wśród nas mamy jeszcze zapaleńców, którzy chcą i potrafią organizować wystawy owczarków niemieckich. W tym roku będzie ich już naście. W kwietniu dwie – 12-go Błażejewko i 13-go Gołuchów k/ Kalisza, obie miejscowości niedaleko

siebie, czyli już można zaplanować sobie owczarkarski weekend. Wystawy te organizowane są przez konkurujące z sobą kluby, a zatem tym bardzo ciekawe będzie porównanie ich zdolności i możliwości organizacyjnych. W maju trzy – 1-go Wrocław, 11-go Krosno i 31-go Bydgoszcz. W czerwcu 7-go po raz pierwszy w Lublinie. W lipcu posucha, a szkoda, bo przydałaby się w Augustowie, ta w 2000 roku była bardzo udana. W sierpniu 30-go warszawska - tym razem w Mińsku Mazowieckim. We wrześniu znowu posucha, gdyż brak Klubowej. W październiku 12-go w Szczecinie, 18-ego w Brzesku. Te dziesięć dat powinien pamiętać każdy szanujący się hodowca i właściciel owczarka niemieckiego. Oceny na tych wystawach są najważniejsze. Wiadomo, iż każdy z organizatorów ma prawo zaprosić sędziów wg własnego uznania, ale również wiadomo, że zaprosi fachowców od owczarków, obojętne czy będą oni z Niemiec, z Polski, czy też z Czech lub Słowacji. Na pewno nie pojawią się tutaj tzw. rozszerzaczki, czyli sędziowie, którzy mają swą inną „macierzystą” rasę, a uprawnienia na owczarki rozszerzyli jedynie po to, aby częściej być zapraszonym na wystawy międzynarodowe, gdyż wówczas każdego dnia mogą sędziować inną grupę ras co jest z przyczyn finansowych korzystne dla organizatorów, ale co nie zawsze podoba się właścicielom psów. Niezależnie od tego w jakim kto jest klubie, czy też do żadnego z nich nie należy, stanowimy rodzinę, tak właśnie chcemy wyrazić jeszcze raz powiedzieć i pokreślić **stanowimy rodzinę owczarkarzy.** A w rodzinie jak to w rodzinie. Można się czasami posprzezczać, można się czasami nawet pokłócić. Ale nie można dopuścić do tego aby jakiś obcy przestawiał nam meble w pokoju. Mam nadzieję że te obecne zawirowania to taka „dziecięca różyczka”, którą się przechodzi. I że ją przejdziemy.

Dla wielu z nas tych kilka minionych lat działalności Klubu Owczarka Niemieckiego przyniosło więcej rozczarowań niż satysfakcji. Przy obecnie obowiązującym regulaminie wszelkie istnienie klubów nie ma sensu, gdyż sprządza się jedynie do tzw. towarzystwa

wzajemnej adoracji. W obecnym stanie prawnym nikt nie prowadzi żadnych statystyk hodowlanych, wystawowych, szkoleniowych i innych dotyczących całej rasy. Każdy klub może je prowadzić jedynie „na własnym podwórku”. A to przy liczebności tych klubów mija się z jakimkolwiek celem. Hodowcom, szczególnie tym dopiero rozpoczynającym tą trudną sztukę, brak jest wyraźnych wskazówek, zwłaszcza w doborze krajowych reproduktorów, gdyż nie każdy ma czas, chęć i pieniądze, aby jechać do Niemiec. A kierowanie się jedynie lokatą nie zawsze może być prawidłowe w doborze pary hodowlanej.

Oceniając krytycznie zaszczości pozostają zawsze optymistą, bo bez optymizmu życie nie ma sensu. Mam nadzieję, że obecne zmiany w SV wpłyną korzystnie również na naszą owczarkarską codzienność.

W nowym trzecim roku XXI wieku chciałbym życzyć nam przede wszystkim pogody ducha, otwartego serca i zrozumienia we wzajemnych kontaktach, udanych miotów, sukcesów wystawowych i wynajdywania w szarej codzienności tych radosnych promyków słońca, które mobilizują nas do dalszego uczestnictwa w tym w sumie bardzo atrakcyjnym życiu.

Wiele szczęścia i sukcesów w nowym 2003 roku.

Wiesław Ziemecki

OWCZAREK
NIEMIECKI

DWUMIESIĘCZNIK Nr 27 listopad 2002

WYDAWCA: Firma »K-DO«

ADRES: 32-800 Brzesko, ul. Głowackiego 7,
tel./fax 0-14 66 303 63, tel. 0-602 697 254,
pytania dotyczące reklam: 0-604 63 54 58

e-mail: kdoon@wp.pl, http://www.on.prv.pl

Redaktor Naczelny: mgr Krzysztof Dobrzański

Skład i łamanie: tel. 0-604 63 54 58

Druk: Brzeska Oficyna Wydawnicza A.R. Dziedzic,
Brzesko, ul. Czarnowiejska 1

Redakcja nie odpowiada za treść reklam, ogłoszeń oraz artykułów nie przez nią opracowanych a także nie zwraca materiałów.

Austriacka Wystawa Klubowa – Zeltweg 2002

W 90 rocznicę powstania Austriackiego Klubu Owczarka Niemieckiego, w Zeltwegu w dniach 23-25 sierpnia 2002 odbyła się wystawa klubowa.

Od wielu lat odbywa się ta wystawa na dwa tygodnie przed główną wystawą owczarków niemieckich popularnie zwanej SIEGERem w Niemczech. Sędziowie, którzy są wyznaczeni do sędziowania na Bundessiegerzuchtschau nie mogą oceniać psów na wystawach w Niemczech w tym czasie (tzw. cisza przedwyborcza), więc sędziują w krajach ościennych. Dlatego do Austrii od wielu już lat na tę wystawę przyjeżdżają wystawcy z sąsiednich krajów. Wystawcy z Niemiec, których psy zajmują czołowe lokaty na „Siegerze”, traktują ją jako próbę generalną. Wystawy klubowe w Austrii są często odwiedzane też przez wielu sympatyków tej rasy. Tam, jak nigdzie indziej można z bliska przyjrzeć się najlepszym psom na świecie, można bez nerwów porozmawiać z właścicielami najpopularniejszych hodowli ON, a są tam prawie wszyscy. Na tej wystawie nie ma „kurtyny” oddzielającej wystawiane psy od publiczności,



jak to jest w zwyczaju u Niemców. Można nawet przed wejściem psa na ring, poklepać go, pogłaskać, czy nawet zrobić sobie z nim zdjęcie. Panuje atmosfera taka jak na meetingu, a nie mistrzostwach świata, gdzie „podminowane są psy i ludzie”. Pomimo, że to tylko przeskoczyć przez Słowację i jest się w Austrii, to tylko raz na przestrzeni ostatnich lat spotkałem tam hodowców z Polski. Chcąc dobrze hodować powinniśmy się otworzyć,

wyjąc poza granice Polski. Można zarazem wystawiać i oglądać. Myślę o ludziach, zajmujących się owczarkami, którzy chcą nadawać ton. Pomiędzy sędziów, bo jak twierdzą niektórzy, wystarczy, że oglądają film video, albo zdjęcia. Jak przejrzycie Państwo galerię zwycięzców tej wystawy z lat poprzednich, zobaczycie psy, które odcisnęły piętno swoje piętno w światowej hodowli ON.





W tym roku, w drodze powrotnej z wakacji, spędzonych we Włoszech, też nie omieszkalem zaglądnąć do Zeltweßgu i emocjonować się sportową walką o prymat Austrii. Walka była zacięta i podstępna. A to za sprawą psa o numerze startowym 62, który pojawił się na testach psychicznych, a nie uwzględniony był w katalogu. Katalog kończył się na numerze 61 (w klasie użytkowej psów). Na twarzach widzów, widać było zakłopotanie, co to za pies; piękny i zaliczył testy?! Zaczęły się zgadywania. Większość rozpoznawała w nim ubiegłorocznego zwycięzcę juniorów z „Siegeru” - HILL Farbenspiel.

Przez cały czas pomiędzy testami, a wyjściem na ring w niedzielę „językiem uwagi” były 2 psy: ESKO Dänischen Hof i HILL Farbenspiel. Publiczność podzielona była na dwa obozy; jedni uważali, że wygra ESKO, a drudzy, że HILL i to był główny temat rozmów.

Dla publiczności udostępniono helikopter i z lotu ptaka można było oglądać okolicę i wystawę. Ten kto chciał, za niewielką opłatą mógł się przekonać, czy świat z góry wygląda inaczej. Kierownictwo SVö zaprosiło dwójkę sędziów z Niemiec, a pozostałe gremium stanowili Austriacy. I tak: klasę

użytkową psów i młodzieży oceniał prezydent SV Peter Meßler, użytkową suk SVö szef hodowli Johann Niszler, juniorów psów i młodzików SVö prezydent Dr Wolfgang Taubret, juniorów suk i szczeniaków FRANZ Kampen Huber, młodzieży suk i młodzików Margit van Dorsen, szczeniaków psy inż. Robert Luft.

Podczas całej wystawy dopisywały humory wszystkim uczestnikom wystawy. Pogoda sprzyjała czynnemu wypoczynkowi. W niedzielę w miarę upływu czasu rosło napięcie związa-

ne, z tym jak ustawi stawkę Peter Meßler; czy wygra ESKO, a może HILL. Każdy zadawał sobie to pytanie. Nikt do tej pory nie widział tych psów obok siebie w ringu. W międzyczasie dużą niespodziankę sprawiła hodowcy ze Słowacji Ondrejowi Jesenskiemu Margit van Dorsen, która dała wygrać suce DIXI klasę młodzieży w stawce 58 suk i tym samym po raz pierwszy w historii wystaw klubowych Austrii suka ze słowackiej hodowli trafi do galerii zwycięzców. Po ocenie klas ju-



niorów wszystkich widzów zaproszono na trybuny stadionu. Na płycie stadionu zaczęto ustawiać różne przeszkody; ruchome kładki, drabiny oraz kilkanaście wielkich pudeł kartonowych. Do jednego z nich (które wyznaczył widz) schował się człowiek. Przez megafony zapowiedziano pokazy pracy psów ratowników. Rozległy się warkoty helikopterów, po chwili desantowano z nich owczarki niemieckie. Na końcu stadionu pozostali jedynie sędziowie schronieni pod namiotami i

całe szczęście, bo gdyby ich tam nie było to namioty od podmuchu wiatru z łopat helikopterów fruwały by w powietrzu. Przez chwilę wydawało się, że uczepli u namiotów ludzie wzniosą się w powietrze razem z nimi. Pierwszym zadaniem psa było odnalezienie „żywego człowieka”. Pies biegał, obwąchiwał pudła. Przy jednym zaczął szczekać. Po chwili gdy do psa podszedł przewodnik, uspokoił się, a przewodnik odkrył spod pudła człowieka. Pozostałe psy chodziły po ruchomych

kładkach dochodząc do celu, wspinały się po drabinach. Było na co popatrzyć i oklaskiwać. Po tych emocjach ponownie rozstawiono ringi i okazało się, że pojedynek pomiędzy ESKO a HILLEM wyglądał tak, jakby profesjonalista - stary wyga - walczył z dobrze zapowiadającym się juniorem, któremu brak jeszcze doświadczenia i rutyny.

Krzysztof Dobrzański



Wyniki Austriackiej Wystawy Klubowej w Zeltweg:

PSY - Klasa użytkowa

sędzia: **MESSLER PETER**

ESKO DÄNISCHEN HOF VA 1 (Jango Furstenberg)
 HILL FARBENSPIEL VA 2 (Huppy Arlett)
 BRANDO BACCARA VA 3 (Igel Wallenhaupt)
 BENNO HOHEN HAUS VA 4 (Zamp Schloss Runding)
 RASKO ULMENTAL VA 5 (Esko Danischen Hof)
 NILO EHRENFESTE VA 6 (Wulzen aus Agrigento)
 BILDEICHE VA 7 (Neptun Bad-Boll)
 LUIS DOLOMITEN V 1 (Hos Larchenhain)
 LANDO RESTSTRAUCH V 2 (Zamp Schloss Runding)
 NORTON X-SENSATION V 3
 KARO HERDERSFARM V 4
 YAGO MODITHOR V 5
 XOLTAN MODITHOR V 6
 YELLO ALMANACH V 7
 GOOFY SCHUBERTHÄUSCHEN V 8
 RONY ZIRNDORFER GAUNER V 9
 GANGSTER WORRINGER RHEINAUE V 10
 BOSS KARNER V 11
 LEITHAWALD V 12
 KASTOR LINNEPERTAL V 13
 ORION HAUSE KAMPENHUBER V 14

FÜRSTENBERG V 15
 LEITHAWALD V 16
 EIKO TUNNEL HOCHBÜHL V 17
 MIKI ZABERSHOF V 18
 LAMENTIN V 19
 PORSCHE BOMBONINI V 20
 FRANCO MODITHOR V 21
 WUMM EHRENFESTE V 22
 XUMO LENTFERT HOEVE V 23
 SCHUBERTHÄUSCHEN V 24
 FALKO MODITHOR V 25
 GLENN LASTAL V 26
 FICHTENSCHLAG V 27
 IRKOR WILDSTEIGER LAND V 28
 JENS GOTALAND V 29
 NURMI MAIBUCHEN V 30
 RIKKOR KAPELLENBERG V 31
 YUPP HAUS WILLERAU V 32
 JAROS BILACHIUM V 33
 HERO MODITHOR SG 1
 GANTO KAHLER HEIDE NG
 ERGO WOLFSSTADT NG
 DOCK GRENZSTADT LAA e. z.



SUKI - Klasa użytkowa
sędzia: NISZLER JOHANN

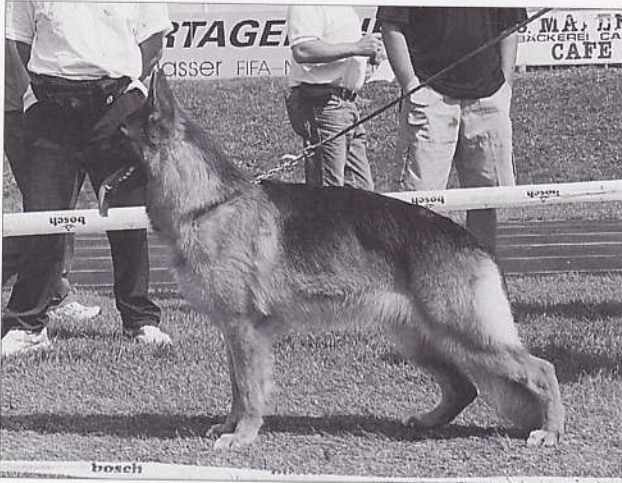

OLGA POXDORFER-TANNENHOF VA 1 (Pascha Jahnhohe)



GÜNNIE FICHTENSCHLAG VA 2 (Scott Deodatus)



WARINA EHRENFESTE VA 3 (Idol Jahnhohe)
 VERA APHRODITE KENNEL VA 4
 PETTY DOLOMITEN VA 5 (Mack Aducht)
 RITA LEITHAWALD VA 6 (Hoss Larchenhain)
 NOWENA DEBANTTAL VA 7 (Enzo Buchhorn)

ESTHER DLHA ROVEN V 1
 INCA HAUSE MONIKA V 2
 OLIVIA HAWELKAWEG V 3
 ANNI DOLOMITEN V 4
 YSKRA CONTRA V 5
 VERA GAMSHÖHE V 6
 QUENA MODITHOR V 7
 LÄRCHENHAIN V 8
 CONNIE LUPI DELLA MADDALENA V 9
 NAFRA CICEROVA V 10
 VANESSA KOVACS-UTI V 11
 DIVA GERMANENRING V 12
 JADE SALZSTRASSE V 13
 HAUS RATH V 14
 EIKE MODITHOR V 15
 HEDI ALTSTEIRERHOF V 17
 FIOLA MODITHOR V 18
 CHER GRENZSTADT LAA V 19
 OLANA HAUSE MONIKA V 20
 JANA ADLERHORST V 21
 DEMI GRENZSTADT LAA V 22
 CYPRA SCHWARZEN GRABEN V 23
 ZILLE EHRENFESTE V 24
 BIANCA PATSCHERKOFEL V 25
 ILLA MÜHLENWEG V 26
 IRANA HOLUNDERGARTEN e. z.
 GISSI ALTSTEIRERHOF e. z.

PSY - Klasa juniorów
sędzia: TAUBER WOLFGANG DR.





NIKLAS HERDERSFARM SG 1 (Baru haus Yu)



KANTO JAHNHÖHE SG 2 (Nils Wildsteiger Land)
GUNDO HAUS RATH SG 3
JARO HAUS FARRENKOPF SG 4 (Vito Noriswand)



MARK GIM-A SG 5 (Max Alpa Adria)
ALLAN AMBRA SELVAGGIA SG 6 (Hetel Granda Valle)

ARMANI ROPAL SG 7
KIMBAR KIRSCHENTAL SG 8
KALLY MODITHOR SG 9
BENCHI REMSER SEE SG 10
GENO HAUS RATH SG 11
ARON SILVRETTA-BLICK SG 12
XYTTO HAWELKAWEG SG 13
AMIGO SILVALACUS SG 14
RIKKOR HOJSOV (a) SG 15
KEVIN DOLOMITEN SG 16
QUINO HAUSE KAMPENHUBER SG 17
JOCKER GRENZSTADT LAA SG 18
IDOL MODITHOR SG 19
VITO HAUS WIPPLINGER G 1

SUKI - Klasa juniorów



sędzia: KAMPENHUBER FRANZ



IRANA FICHTENSCHLAG SG 1 (Xandor Fortunahof)



MARRY NATOPLATZ SG 2 (Baru Haus Yu)



CASSY MAGGENHEIM SG 3 (Esko Danischen Hof)

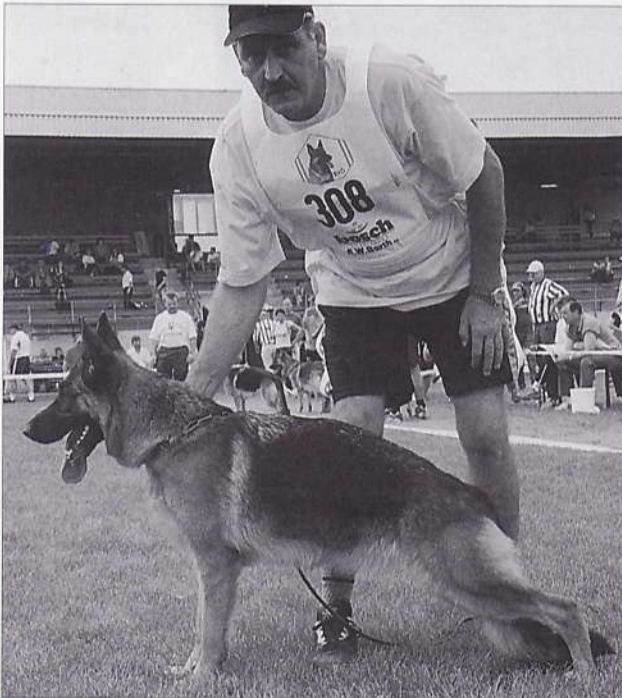

ISABELL MODITHOR SG 4 (Xoltan Modithor)

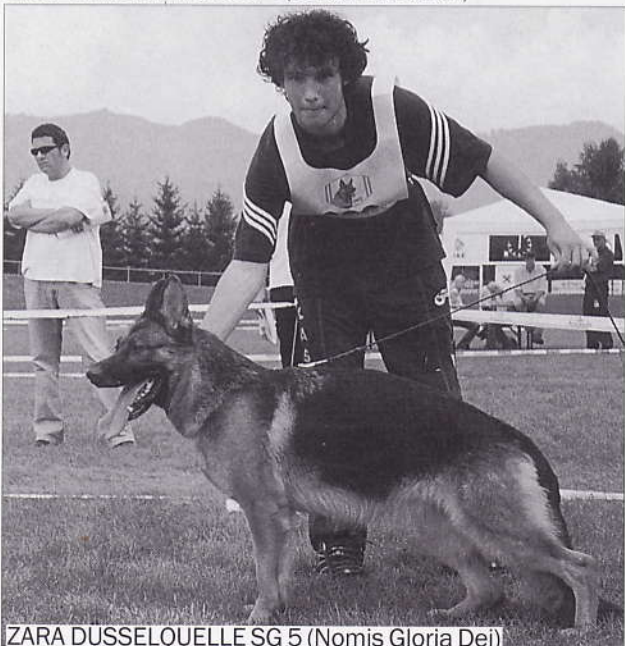

ZARA DUSSELQUELLE SG 5 (Nomis Gloria Dei)

HILLA HAUS RATH SG 6
JANDI HAUS FARRENKOPF SG 7
MOLLY GIM-A SG 8
FIAMMA AMBRA SELVAGGIA SG 9
LITZ DOLOMITEN SG 10
NINA MÜHLENWEG SG 11
KONNY DOLOMITEN SG 12
DAKOTA HOHEN HAUS SG 13
FUNNY ALTENBERGER LAND SG 14
TARA CICEROVA SG 15
TIARA HAUS DEXEL SG 16
NATHALIE BERGMANNSLAND SG 17
KARLA MODITHOR SG 18
PISCA CASA ZANIN SG 19
ANKE DREILÄNDER-TREFF SG 20
XANNA HAWELKAWEG SG 21
ALINA TEAM PISTE TROPHE SG 22
ARIEL TERRE MATILDICHE SG 23
RANDY ALPE ADRIA SG 24
XANDI DELTA FORCE SG 25
ALIE STADTMÜHLE SG 26
FLORA SCHWÄRZERSTEIG SG 27
MAILA BATU SG 28
KESSY HAUS-FARRENKOPF SG 29
CENDY UNGER-HOF SG 30
XAMARA DELTA FORCE SG 31
JÄNKIE TITUS SG 32
ILVY HAUS FARRENKOPF e.z.

PSY - Klasa młodzieży

sędzia: MESSLER PETER



NIKO ULMENTAL SG 1



MAX MATER DOMINI SG 2 (Quai Thermodos)
 ZAN NENCOV SG 3 (Jammy Wienerau)
 FLASH HOHEN HAUS SG 4 (Benno Hohen Haus)
 CASTER AMBRA SELVAGGIA SG 5 (Nils Wildsteiger Land)



CELO ANGEL DELIGHT SG 6 (Vantor Batu)
 MIRO DOLOMITEN SG 7 (Luis Dolomiten)
 GOETHÉ HOHEN HAUS SG 8 (Orbit Tronje)
 ENZO PADANA VESCOVANA SG 9
 OSSI DOLOMITEN SG 10
 NICKY BAIA IMPERIALE SG 11
 GERRY LANDHOF SG 12
 CASH ROSALIABLICK SG 13
 DICK SCHIFFERDORF SG 14
 YELLO CONTRA SG 15
 BOBY BÜRGERSPITAL SG 16
 NABUCCO KAPELLENBERG SG 17
 PAULI KAPELENHÖHE SG 18
 GERONIMO HOHEN HAUS SG 19
 CLAY HAWELKAWEG SG 20
 ASTERIX BANHAZI SG 21
 LEE GRENZSTADT LAA SG 22
 IKON FUNKEN SPIEL SG 23
 SAPHIR SCHACHER SG 24
 ORRY KAPELLENBERG SG 25
 BILLY HAUS MALLE SG 26
 JOCKER HAUS RATH SG 27

CUP MEDIA e.z.
 BLITZ HAWELKAWEG e.z.
 SAILENT PORTANER e.z.
 FACE HOHEN HAUS e.z.
 ASCOT ALPE ADRIA e.z.

SUKI - Klasa młodzieży



sędzia: MARGIT VAN DORSSEN





DYXY HAUS GALLI SG 1 (Pascha Jahnhohe)



TRIXI SCHACHER SG 2 (Koran Annelius)

DALIDA EHRENFESTE SG 3 (Nilo Ehrenfaste)



WHOOPY * SG 4 (Ghandi Arlett)

PATTY DOLOMITEN SG 5 (Luis Dolomiten)

ROXI SCHUBERTHÄUSCHEN SG 6

BIENE BÜRGERSPITAL SG 7

HETTY LASTAL SG 8

DIVA SCHIFFERDORF SG 9

DOREN EHRENFESTE SG 10

JESSIE HAUS PELZ SG 11

CESSY REMSER SEE SG 12
FLORA PADANA SG 13
BIENCHEN BÜRGERSPITAL SG 14
GINGER HOHEN HAUS SG 15
JOYE HAUS RATH SG 16
GENNY AMBRA SELVAGGIA SG 17
LUCIA GRENZSTADT LAA SG 18
ODETT KAPELLENBERG SG 19
PALIE JOE SG 20
CIMBA LEITHAWALD SG 21
AMANDA HAWELKAWEG SG 22
GINI LASTAL SG 23
CORA ROSALIABLICK SG 24
CINA KUPFERSCHLÖSSL SG 25
ZARINA HAWELKAWEG SG 26
DANNI INNHOF SG 27
QUICKY BLUE-IRIS SG 28
CINDI HOJSOVA SG 29
YESSI DELTA FORCE SG 30
PEGGI MODITHOR SG 31
NAOMI MODITHOR SG 32
ZITA DEUTSCHEN ORDEN SG 33
BANJA HAWELKAWEG SG 34
MIA PISTE TROPHE SG 35
ZENTA BUDDENBROOK SG 36
MARITA PISTE TROPHE SG 37
MEG GRENZSTADT LAA SG 38
UMBRA GRABENFLECK SG 39
IRIS TUNNEL HOCHBÜHL SG 40
ESTER GHINDERO'S NG
DORIS BADENER LAND e.z.
FIRST-LADY HOHEN HAUS e.z.

PSY - 9-12 miesięcy**sędzia: TAUBER WOLFGANG DR.**

ADIOS PLASSENBURG Vvs 1 (Esko Danischen Hof)
RONNY HAUSE KAMPENHUBER Vvs 2 (Hoss Larchenhain)
QUANDO FUCHSENWALD Vvs 3 (Benno Hohen Haus)
QUAX DOLOMITEN Vvs 4 (Yasko Farbenspiel)
QUANTO DOLOMITEN Vvs 5
DENNIS LEITHAWALD Vvs 6
JUMBO HOLUNDERGARTEN Vvs 7
INDEX LASTAL Vvs 8
EMIR EHRENFESTE Vvs 9
ERIK EHRENFESTE Vvs 10
GAME ALPE ADRIA Vvs 11
COMET ILZ-OHE-TAL Vvs 12
URANO LINKOVA Vvs 13
REMUS HAUSE KAMPENHUBER Vvs 14
QUANT KAPELLENHÖHE Vvs 15
EDDY HAWELKAWEG Vs 1
PRINZ HEILQUELLE GÜSSING Vs 2
DIEGO HAWELKAWEG Vs 3
BALU SILVALACUS e.z.

SUKI - 9-12 miesięcy**sędzia: MARGIT VAN DORSSEN**

GIADA CASA GUIDOLIN Vvs 1 (Apoll Ornis Bohemia)
OSCHA PISTE TROPHE Vvs 2 (Orbit Tronje)
PANJA HEILQUELLE GÜSSING Vvs 3 (Benno Hohen Haus)
REA DOLOMITEN Vvs 4

XULANDA ADUCHT Vvs 5
 ALBA CASA JOSE Vvs 6
 GALE ALPE ADRIA Vvs 7
 QUINA MODITHOR Vvs 8
 DEBBY SONNENHAUS Vvs 9
 YETTY BATU Vvs 10
 FIESTA BOMBONINI Vvs 11
 ROWINA KAPELLENBERG Vvs 12
 ULME CASTEL DEL RIO Vvs 13
 VENDY VRESEVA Vvs 14
 FRANZI GERMANENRING Vvs 15
 WENDA IRLUKA Vvs 16
 FANTA BERNHARDSRAIN Vvs 17
 SELINA DOLOMITEN Vvs 18
 DOLLI LEITHAWALD Vvs 19
 PEGI HEILQUELLE GÜSSING Vvs 20
 QUESTI KAPELLENHÖHE Vvs 21
 ILKA LASTAL Vvs 22
 ISIS ALTEN HAMMERHAUS Vvs 23
 YELLANI BATU Vvs 24
 SINDY DLHR ROVEN Vs 1
 NIKITA GHINDERO'S Vs 2
 QUEEN FUCHSENWALD Vs 3
 ZOFI HAUS WILLERAU Vs 4
 BAGIRA SILVALACUS Vs 5
 DANI LEITHAWALD Vs 6
 ZIRI HAUS WILLERAU Vs 7
 DIAN ROSALIABLICK Vs 8
 PIRA HEILQUELLE GÜSSING Vs 9
 AISHA BUDDENBROOK Vs 10
 DEHLI LEITHAWALD e.z.

PSY - 6-9 miesięcy**sędzia: LUFT ROBERT ING.**

TIGER PISTE TROPHE Vvs 1 (Rapi Supra)
 MAX SALZSTRASSE Vvs 2 (Ghandi Arlett)
 SAMMY HAUSE MONIKA Vvs 3 (Mack Aducht)

JARO LASTAL Vvs 4 (Laius Moorbeck)
 JEFFREY URBECKE Vvs 5
 EAGLE LEITHAWALD Vvs 6
 BOSCO CICEROV Vvs 7
 CEN DONAUSCHLINGE Vvs 8
 CAY DREI-KNABENHAUS Vvs 9
 KASH LASTAL Vvs 10
 XENON GOTALAND Vvs 11
 LUTZ SALZSTRASSE Vvs 12
 KAN LASTAL Vvs 13
 GURU HAWELKAWEG Vvs 14
 BRIX GRAUEN TAL Vvs 15

SUKI - 6-9 miesięcy**sędzia: KAMPENHUBER FRANZ**

BANJA BRETTACHER PARADIES Vvs 1
 (Zamp Schloss Runding)
 SALLY HAUSE MONIKA Vvs 2 (Mack Aducht)
 HESSI HAWELKAWEG Vvs 3 (Hanto Casa Mary)
 ALMIRA BRAVEHEART Vvs 4
 NORI ALPE ADRIA Vvs 5
 ASIA AMBRA SELVAGGIA Vvs 6
 SANNY MODITHOR Vvs 7
 CARLA MAURIZIANO Vvs 8
 KIARA STIFT STAMS Vvs 9
 PEGGY ALPE ADRIA Vvs 10
 LISSI AURELIUS Vvs 11
 GANA SCHLOSS RUNDING Vvs 12
 KIRA LASTAL Vvs 13
 MILA SILVRETTA-ARENA Vvs 14
 TINA SEMPER WICTOR Vvs 15
 FLAIR EHRENFESTE e.z.
 FLAMME EHRENFESTE e.z.
 FRENZY LEITHAWALD e.z.
 KARIN STIFT STAMS e.z.

Galeria zwycięzców z poprzednich austriackich wystaw klubowych

1985 w RHEIN-HOHENEMS

PSY Klasa użytkowa – Dingo vom Haus Gero V1
 SUKI Klasa użytkowa – Gilla von Bad Boll V1
 PSY Klasa juniorów – Kanto von der Teufelskanzel SG 1
 SUKI Klasa juniorów – Afra vom Soistal SG 1
 PSY Klasa młodzieży – Charly vorn Enzkreis SG 1
 SUKI Klasa młodzieży – Java von Arlett SG 1

1986 w LINZ/DONAU

PSY Klasa użytkowa – Uran vom Wildsteiger Land V1
 SUKI Klasa użytkowa – Ulme vom Wildsteiger Land V1
 PSY Klasa juniorów – Odin vom Loher Stein SG 1
 SUKI Klasa juniorów – Anett vom Noricum SG 1
 PSY Klasa młodzieży – Golf vom Wildsteiger Land SG 1

SUKI Klasa młodzieży – Ouna vom Grenzschutz-Haus SG 1

1987 w BURMOOS

PSY Klasa użytkowa – Apoll vom Fliederbusch VA 1
 SUKI Klasa użytkowa – Carla von der Noriswand VA 1
 PSY Klasa juniorów – Glicko von der Kahler Heide SG 1
 SUKI Klasa juniorów – Nanni von der Noriswand SG 1
 PSY Klasa młodzieży – Falco vom Lechtal SG 1
 SUKI Klasa młodzieży – Taiga von der Noriswand SG 1

1988 w RHEIN-HOHENEMS

PSY Klasa użytkowa – Eiko vom Kirschtal VA 1
 SUKI Klasa użytkowa – Dolli dell Isola dei Baroni VA 1
 PSY Klasa juniorów – Tito vom Wildsteiger Land SG 1



SUKI Klasa juniorów – Biggi von der Noriswand SG 1
PSY Klasa młodzieży – Yago vom Wildsteiger Land SG 1
SUKI Klasa młodzieży – Iris von der Ehrenfeste SG 1

1989 in REUTTE

PSY Klasa użytkowa – Eiko vom Kirschtal VA 1
SUKI Klasa użytkowa – Melange von San Marco VA 1
PSY Klasa juniorów – Arko vom Huhngrab SG 1
SUKI Klasa juniorów – Yolli vom Kreuzbaum SG 1
PSY Klasa młodzieży – Zyras vom Kreuzbaum SG 1
SUKI Klasa młodzieży – Pita vom Lechtal SG 1

1990 w LINZ-WEGSCHEID

PSY Klasa użytkowa – Bond vom Trienzbachtal VA 1
SUKI Klasa juniorów – Melange von San Marco VA 1
PSY Klasa juniorów – Heros von Arminius SG 1
SUKI Klasa juniorów – Marit vom Wildsteiger Land SG 1
PSY Klasa młodzieży – Olympus von Arminius SG 1
SUKI Klasa młodzieży – Karina von der Noriswand SG 1

1991 w TIMELKAM

PSY Klasa użytkowa – Jeck von Noricum VA 1
SUKI Klasa użytkowa – Marit vom Wildsteiger Land VA 1
PSY Klasa juniorów – Tino von Winnloh SG 1
SUKI Klasa juniorów – Holly von den Dolomiten SG 1
PSY Klasa młodzieży – Yack von der Noriswand SG 1
SUKI Klasa młodzieży – Flirt des Bergers de la Taille SG 1

1992 w KUFSTEIN

PSY Klasa użytkowa – Quant vom Kirschtal VA 1
SUKI Klasa użytkowa – Anusch vom Bierstadter Hot VA 1
PSY Klasa juniorów – Bredo dei Profeti SG 1
SUKI Klasa juniorów – Gobi von Bad Boll SG 1
PSY Klasa młodzieży – Luck von Batu SG 1
SUKI Klasa młodzieży – Larissa von der Noriswand SG 1

1993 w STEYR

PSY Klasa użytkowa – Indo von der Noriswand VA 1
SUKI Klasa użytkowa – Palie vom Trienzbachtal VA 1
PSY Klasa juniorów – Lasso vom Neuen Berg SG 1
SUKI Klasa juniorów – Prisca von Oxsalis SG 1
PSY Klasa młodzieży – Karly von Arminius SG 1
SUKI Klasa młodzieży – Lissi von Arminius SG 1

1994 w TIM ELK AM

PSY Klasa użytkowa – Hoss vom Hasenborn VA 1
SUKI Klasa użytkowa – Inka vom Hawelkweg VA 1
PSY Klasa juniorów – Sasko von der Noriswand SG 1
SUKI Klasa juniorów – Sandra von der Kapellenhohe SG 1
PSY Klasa młodzieży – Zello von der Steinhagerqueile SG 1
SUKI Klasa młodzieży – Betty von der Noriswand SG 1

1995 w HALLEIN-REHHOF

PSY Klasa użytkowa – Ajax von Haller Osning VA 1
SUKI Klasa użytkowa – Inka vom Hawelkweg VA 1
PSY Klasa juniorów – Fanto Valcuvia SG 1

SUKI Klasa juniorów – Joyce von Adlerslyst SG 1
PSY Klasa młodzieży – Dorijan von Yohannessberg SG 1
SUKI Klasa młodzieży – Nanni von Wildsteiger Land SG 1

1996 w STEYR

GHL Riiden Iwan von Lechtal VA 1
SUKI Klasa użytkowa – Ina von der Jahnhohe VA 1
JHL Riiden Kid von der Noriswand SG 1
SUKI Klasa juniorów – Keika von der Noriswand SG 1
PSY Klasa młodzieży – Ergo von Lastal SG 1
SUKI Klasa młodzieży – Odessa von der Piste Trophe SG 1

1997 w WR. NEUDORF

PSY Klasa użytkowa – Karly von Arminius VA 1
SUKI Klasa użytkowa – Kerrie vom Lechtal VA 1
PSY Klasa juniorów – Jaguar vom Wildsteiger Land SG 1
SUKI Klasa juniorów – Erie vom Muhlenweg SG 1
PSY Klasa młodzieży – Boccacio von der Wienerau SG 1
SUKI Klasa młodzieży – Helen von den Dolomiten SG 1

1998 w TIM ELK AM

PSY Klasa użytkowa – Idol von der Jahnhohe VA 1
SUKI Klasa użytkowa – Ina von der Jahnhohe VA 1
PSY Klasa juniorów – Hoss vom Larchenhain SG 1
SUKI Klasa juniorów – Dixi von der Noriswand SG 1
PSY Klasa młodzieży – Hill von der Noriswand SG 1
SUKI Klasa młodzieży – Venja von der Jahnhohe SG 1

1999 w HOHENEMS

PSY Klasa użytkowa – Leif von der Noriswand f VA 1
SUKI Klasa użytkowa – Dixi von der Noriswand VA 1
PSY Klasa juniorów – Vito von der Noriswand SG 1
SUKI Klasa juniorów – Kascha von der Ehrenfeste SG 1
PSY Klasa młodzieży – Jumbo vom Poxdorfer Tannenhof SG 1
SUKI Klasa młodzieży – Benja vom Silberhals SG 1

2000 w ZELTWEG

PSY Klasa użytkowa – Timo vom Berrekasten VA 1
SUKI Klasa użytkowa – Yanke vom Wildsteiger Land VA 1
PSY Klasa juniorów – Platon von Aurelius SG 1
SUKI Klasa juniorów – Palme vom Riischeneck SG 1
PSY Klasa młodzieży – Tuc von der Noriswand SG 1
SUKI Klasa młodzieży – Umelli von der Noriswand SG 1

2001 w BISCHOFSHOFEN

PSY Klasa użytkowa – Zamp vom SchloB Runding VA 1
SUKI Klasa użytkowa – Ensch von der Piste Trophe VA 1
PSY Klasa juniorów – Hill vom Farbenspiel SG 1
SUKI Klasa juniorów – Nanda vom Wildsteiger Land SG 1
PSY Klasa młodzieży – Larus von Batu SG 1
SUKI Klasa młodzieży – Akira von Sensei SG 1



Krosno

27.07.2002

PSY**Klasa szczeniąt****1ob M. ARIAN Janoland**

O. IRK z Lipe

M. HEIKE z Radlan

hod. J. Bara

wł. A. Skwarczek

Klasa młodzieży**1bdb DAX Szklana Grota**

O. BERO IR Satisfakcja

M. OKLAHOMA Alhambra

hod. A. Gąsior

wł. P. Trygar

2bdb FALKOR Jande-Mar

O. FLAX Holtkamper See

M. DUSIA Jande-Mar

hod. M. Szostek

wł. W. Trojnar-Krzemień

Klasa pośrednia**1dosk JAZ z Załubnicza**

O. DALLAS Abakus

M. BIRKA Akces

hod. M. Gutowski

wł. A. Niemiec

2bdb EDI z Kojca Elbikame

O. YAGO z Kojca Elbikame

M. OMA Jande-Mar

hod. M. Bachórz

wł. M. Kilar

Klasa otwarta**1dosk ISO Magistrale**

O. YASKO Farbenspiel

M. ANSCHY Magistrale

hod. R. Zollner

wł. M. Bębenek & K. Dobrzański

2 dosk TOBI Abakus

O. ULK Arlett

M. TAMI Abakus

hod. M. Dziuba

wł. Z. Czurek

Klasa użytkowa**1dosk, CWC, Zw. Wystawy****i Rasy BRONKO Stary****Samotar**

O. HINNERK Kiemoor

M. PENNY Holzhaimer

Linde

hod. J. Gocelovsky

wł. A. Woda

2 dosk ASKO Mavic

O. XANDOR Tronje

M. LADY Nieuwlandshof

hod. A. Dobrzański

wł. K. Woźniak

3 dosk HERO Royal

O. FEDERICO El.Tous

M. OTTIE Haus Bork

hod. M. Artus

wł. K. Bienias

Klasa championów**1dosk VUX z Beroliny**

O. VAX Brunnenstrasse

M. KASCHA Blue-Rose

hod. W. Turkiewicz

wł. M. Pawlik

SUKI**Klasa szczeniąt****1ob ANIKA Szary Kojec**

O. DIK Gibałowa Góra

M. NINA z Kojca Elbikame

hod. K. Olech

wł. S. Olech

Klasa młodzieży**1bdb PANDORA Mavic**

O. YASKO Farbenspiel

M. AFRA Schreidon

hod. A. Dobrzański

wł. K. Dobrzański

2bdb ESTERA Jande-Mar

O. HIRO Arlett

M. ASTRA Jande-Mar

hod. M. Szostek

wł. Z. Bieniasz

3bdb FLORA Oficerski Kojec

O. LANG Uziemie Zazrakov

M. AWRA Satisfakcja

hod. K. Bienias

wł. A. Guzik

4db MONA AnDwor

O. HIRO Arlett

M. AWANTURA AnDwor

hod. A. Dworak

wł. W. Pelczar

Klasa pośrednia**1dosk, CWC, Zw. Wystawy****CARINA Robinson Park**

O. GILDO Robinson Park

M. SANTA z Lintichu

hod. J. Bardel

wł. M. Bachórz

Klasa otwarta**1dosk DONNA Uziemia****Zazrakov**

O. YACK Waterloo

M. OTTIE Haus Bork

hod. L. Sabinovsky

wł. K. Bienias

2bdb CELINA Szklana Grota

O. LUCKAS Alhambra

M. OKLAHOMA Alhambra

hod. i wł. A. Gąsior



ORY vom Haus Erlebach



Trixi DLHA ROVEN

Amatorska hodowla owczarków niemieckich**„TORUŃSKA SFORA”**

poleca szczeniéta po rodzicach:

ORY vom Haus Erlebach SchH 1 (kolorowa reklama na przedostatniej stronie)	DUX della Valcuvia	UNA della Valcuvia
	MAX Della Loggia dei Mercanti	OLGA Haus Stoppacher
Trixi Dlha Roven doskonała IPO I	Rikkor von Bad-Boll VA1 1998 r., 1999 r.	SCOTT Deodatus
	a-Honda Nordsee Sturm SVV-1	ZAMBI Kellerburg
		UIK v Arlett
		Hella v Wutachtal
		Zamb v d Wienerau
		Xilke Arjakjo

IMBREDY SZCZENIĘT:

Zamb v.d. Wienerau 5-3

Jeck v. Noricum 4-5

Odin v. Tannenmeise 6,5-6,4

Uran v. Wildsteiger Land 6-4

Fedor v. Arminius 5-6

Quina, Quando, Quana v. Arminius 6,6,6-5,5

KONTAKT: Robert Ossowski – tel. 0 605 580 380**strona internetowa: www.torunskasfora.republika.pl**