Jugendklasse Rüden

Richter:
Johann Mayer
Rottenburg

Dortmund, das Westfalenstadion mit Nebenplätzen als idealer Austragungsort für die SV-Bundessieger-Zuchtschau 1993 aus berufenem Munde herausgestellt, wird jedem, der dabei war, in positiver Erinnerung bleiben. Bestes Ausstellungswetter, sehr gute Organisation der durchführenden LG Westfalen, die verantwortlich in den Händen der Herren Gregor Wichmann, Wolfgang Babilon und Henning Setzer lag, wurden mehrfach herausgestellt und konnten alle Erwartungen bestens erfüllen.
Mein Dank gilt den Helfern der OG Eiserfeld, die die Verantwortung für den Ring 5 übernommen hatten und sehr gute Arbeit leisteten, dafür sollen die Herren V. Hahn und U. Sprenger als Hauptakteure hier namentlich herausgestellt werden. Ein besonderer Dank gilt ebenso meinen persönlichen Freunden, den Herren Johann Schiele und Rudolf Meierhofer für ihren Einsatz und ihre Unterstützung, so daß die Ordnung und Disziplin im Ring in keiner Phase des Richtens in Gefahr war. Der vorgegebene Zeitrahmen konnte ebenfalls ohne Probleme eingehalten werden.

Nun zur Jugendklasse Rüden:

Gemeldet waren **289** Hunde, davon traten **165** zum Stand an, was dem üblichen Prozentsatz von ca. **60 bis 70 %** entspricht. Folgende Bewertungen wurden vergeben: **99 SG, 18 G, 1 A, 37 U** wegen Nichtantretens zur Gangwerksprobe und **10** Hunde wurden krank zurückgezogen. Der hohe Anteil der Hunde, auch durchgängig durch alle anderen Klassen, die wegen zu schlechter Plazierung der Gangwerksprobe unentschuldigt fernbleiben, war für mich erschreckend und über diese negative Entwicklung wird an anderer Stelle noch zu reden sein.

Bereits im Vorfeld der Veranstaltung war für mich klar, daß der JKL-Rüden Jahrgang 1993 ein sehr guter war, mit einer starken Spitzengruppe von ausgezeichneten Einzeltieren von hoher anatomischer Qualität und blutlicher Topqualifikation, die für den Einsatz in der Zucht alle Voraussetzungen mitbringen. Das Richten einer solchen Klasse ist die reine Freude, da die qualitätsvollen Jungrüden weit bis über das Mittelfeld hinausgingen und ich bin überzeugt, daß bei positiver Weiterentwicklung, die ich jedem einzelnen wünsche, noch einige von ihnen in den Folgeklassen aufscheinen werden, die jetzt noch nicht so gut plaziert waren.

Bei den anatomischen Teilbereichen Vorhandwinkelung und Kruppenlänge und -lage sind deutliche Verbesserungen feststellbar. Gepräge und Knochenkraft, Festigkeit im Gesamtgefüge und Korrektheit der Schrittfolge aus der Sicht von vorne und hinten, gaben kaum Grund zur Beanstandung. Ganz besonders fiel die hohe Einheitlichkeit im Erscheinungsbild auf, die durchgängig harten und guten Pigmentierungen und die gute Vorbereitung der Hunde im konditionellen Bereich. Der Größenfaktor, in den letzten Jahren immer ein Hauptdiskussionspunkt, gab bis auf Einzelerscheinungen, keinerlei Grund zur Beanstandung.

Zum Abschluß noch zwei kleine Statistiken: Stand der **HD-Auswertung** und die Anzahl der **Vaterrüden** mit mindestens fünf Nachkommnen.
Die **HD-Befunde** dieser Klasse zeigen uns sehr deutlich, daß der positive Trend hin zu den sogenannten gesunden Hüften mit normal und fast normal beständig steigt und sich in sehr guten Zahlen niederschlägt.
Bei den Vaterrüden **Kimon, Gorbi, Visum** und **Atlas,** die die meisten Nachkommen dieser Klasse stellen, ist auffällig, daß es ausnahmslos jüngere Rüden sind, die in ihren Jahrgängen alle Klassensieger waren und bis jetzt auch schon in der Zucht mit ihrer Nachkommenschaft sehr positiv aufscheinen können.

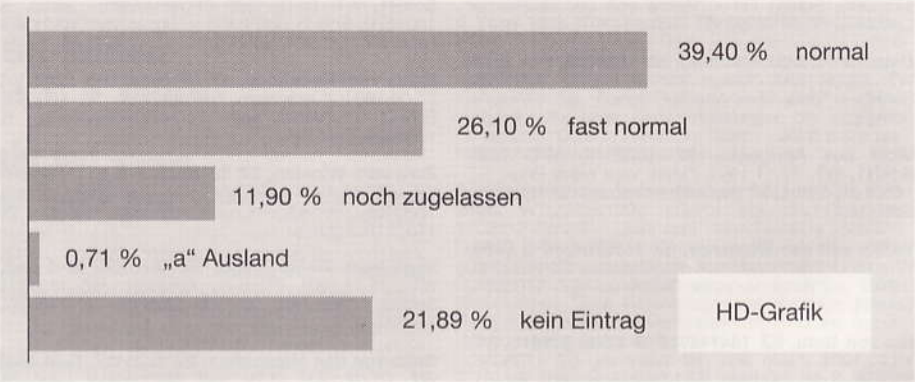

Ich darf mich abschließend noch bei allen Ausstellern für ihre Fairness und ihr sportlich korrektes und diszipliniertes Auftreten im Ring recht herzlich bedanken, besonders bei denen, die enttäuscht waren.

Sehr gut erhielten:

Jugendbester 1993:

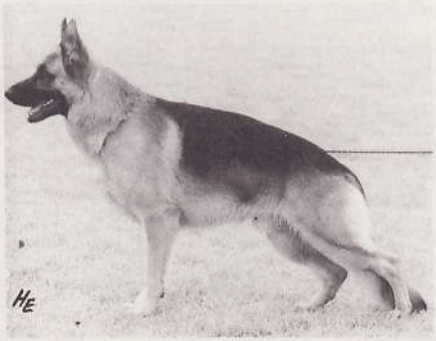

Karly von Arminius, 1829910, Z.: Martin Hermann, 68519 Viernheim, E.: Göbl Martin, 82409 Wildsteig

1 Karly von Arminius, SZ 1829910, R-K 3651, WT:29.03.1992 (*Kimon v. Dan Alhedy's Hoeve, SZ 1788156, SchH 3 - *Marit vom Wildsteiger Land SZ 1737627 SchH 3). Der Jugendsieger ist mittelgroß, mittelkräftig, ausgesprochen typvoll in der Gesamterscheinung mit sehr gutem Gepräge und für sein Alter schon sehr guter Festigkeit und Geschlossenheit in allenTeilen.
Er steht sehr gut im Verhältnis, sein Widerrist ist hoch und ausgeprägt und seine sehr gute Rückenlinie endet in einer langen und sehr gut gelagerten Kruppe. Er hat eine mustergültige Vorhandwinkelung mit langem und gut angelagertem Oberarm und Schulterblatt und eine sehr gut durchgewinkelte Hinterhand mit breiten und kraftvollen Keulen. Gute Brustanlage und absolut korrekte Front im Stand und in der Bewegung. Vorne und hinten geradetretend, mit gutem Ellenbogenanschluß und sehr festen und straffen Sprunggelenken zeigt er aus der Sicht von vorne und hinten eine sehr korrekte Schrittfolge. Seine Gänge zeigen in jeder gewünschten Gangart sehr gute Schrittweite mit freiem Vortritt und kraftvollem Nachschub. Für den Einsatz in der Zucht bietet er nach seinem bestens vererbenden Vater Kimon Anschluß an die Mark-Fedor-Linie und über seine überragend vererbende Mutter Marit direkt an Uran anbindend bietet er beste Gewähr für eine blutlich gefestigte und nach allen Seiten abgesicherte Familie, die bis jetzt noch immer der größte Garant für eine gute Vererbung war. Er ist kein Einzelprodukt, seine Wurfschwester Kelly konnte ebenfalls als Vize-Beste herausgestellt werden. Von seinem Erscheinungsbild her trägt er sehr deutlich die Zeichen seiner Mutter.

Lesko von Arminius, 1848089, Z.: Martin Hermann, 68519 Viernheim, E.: Schweikert Leonhard, 68753 Waghäusel

2 Lesko von Arminius, SZ 1848089, M-D 7342, WT:21.05.1992 (*Visum von Arminius, SZ 1789549, SchH3 FH - *Lana vom Haus Beck SZ 1725092, SchH3). Der Vizebeste ist groß, mittelkräftig, ausgesprochen typvoll mit rüdenhaftem Gepräge und guter Knochenkraft. In sehr gutem Gebäudeverhältnis stehend, ist auch er für sein Alter schon sehr fest und gutgeschlossen in allen Teilen. Er hat einen hohen Widerrist, eine sehr gute Rückenlinie und eine Kruppe von sehr guter Länge und Lage. In der Vorhand ist er korrekt und sauber durchgewinkelt und auch die Hinterhand ist sehr gut durchgewinkelt mit kraftvollen Keulen. Gute Brustanlage, mit sauberen klaren Frontlinien, geht und steht er von vorne und hinten betrachtet absolut korrekt. In der Bewegung zeigt er in jeder gewünschten Gangart dynamische und schwungvolle Gänge mit freiem Vortritt und kraftvollem Nachschub. Für den Einsatz in der Zucht ein blutlich sehr wertvoller Jungrüde, der nach seinem Vater Visum Anschluß an die Jeck-Odin-Quando-Linie und über seine hervorragende Mutter Lana Anschluß an die Mark-Fedor-Linie bietet. Auch er hat sehr gute Geschwister, seine Schwester Lissi konnte Platz drei in ihrer Klasse erreichen. Von seinem Erscheinungsbild her der Vaterlinie zuzuordnen, wobei auch er sehr deutlich die Zeichen seiner Mutter trägt. Von seinem Lebensalter her deutlich jünger als sein Bezwinger, halte ich ihn für einen ausgesprochen entwicklungsfähigen Jungrüden.

Centro von Bad-Boll, 1835022, Z. u. E.: Rieker Hans-Peter, 73101 Aichelberg, Halter: Schlegel Siegfried, 88525 Dürmentingen

3 Centro von Bad-Boll, SZ 1835022, N-D 2152, WT:03.05.1992 (*Gorbi von Bad-Boll, SZ 1752812, SchH3 - *Blanka aus Mariatal SZ 1727498, SchH1) Gut mittelgroßer, mittelkräftiger und sehr typvoller, trockener und ausgesprochen fester Rüde mit sehr gutem Kopf und Gepräge. In sehr gutem Verhältnis stehend, mit hohem Widerrist, sehr guter Rückenlinie und eine Kruppe von guter Länge und Lage sichern ihm eine sehr gute Oberlinie. Er hat sehr gute Winkelungen der Vor- und Hinterhand, sehr gute Brustanlagen, ist korrekt in der Front und zeigt von vorne und hinten eine korrekte Schrittfolge. In der Bewegung zeigt er in jeder gewünschten Gangart sehr gute Schrittweite und schwungvolle Gänge. Der Gorbi-Sohn ist von seinem Erscheinungsbild her ein ausgesprochen vatertypischer Jungrüde mit guter Mittelgröße. Nach seinem Vater bietet er Anschluß zur Gorbi-Enzo-Quando-Linie und dürfte von seinem Typ, seiner Mittelgröße und seinen guten Gebäudeverhältnissen für die Zukunft ein interessanter Jungrüde sein.

Zanto vom Fichtenschlag, 1832425, Z.: Oßmann Bernd, 96369 Weißenbrunn, E.: Sommer Bernd, 96450 Coburg, Halter: Oßmann Bernd, 96369 Weißenbrunn

4 Zanto vom Fichtenschlag, SZ 1832425, P-D 5904, WT:05.03.1992 (*Atlas von Bad-Boll, SZ 1742880, SchH3 - *Sandra vom Wildsteiger Land SZ 1763733, SchH3). Gut mittelgroßer, mittelkräftiger, kompakter und sehr fester Rüde mit sehr gutem Kopf und gutem Gepräge. Hoher Widerrist, gute Rückenlinie, die Kruppe könnte bei guter Lage etwas länger sein. Er hat sehr gute Winkelungen der Vor- und Hinterhand, gute Brustentwicklung und ist korrekt in der Front. Vorne und hinten geradetretend zeigt er gute und schwungvolle Gänge mit sehr guter Schrittweite, wobei er sehr erhaben bleibt. Der Atlas-Sohn ist vatertypisch und fällt auf durch Festigkeit und Trockenheit im Gesamtgefüge. Er bietet über seinen Vater Atlas Anschluß zur Cello-Linie und hat sich über das Jahr hinweg beständig weiterentwickelt.

Quai von der Steigermühle, 1829854, Z.: Moser Georg, 85229 Markt Indersdorf, E.: Benitz Winfried, 85084 Reichertshofen

5 Quai von der Steigermühle, SZ 1829854, R-H 5184, WT:05.04.1992 (*Kimon v. Dan Alhedy's Hoeve, SZ 1788156, SchH3 - *Woska von Aurelius SZ 1705027, SchH1). Großer, mittelkräftiger, typ- und ausdrucksvoller, geprägestarker Rüde mit sehr gutem Kopf, hohem Widerrist, guter Rückenlinie und guter Länge und Lage der Kruppe. Er ist sehr gut gewinkelt in der Vor- und Hinterhand und zeigt sehr gute Brustanlage. Die Front ist korrekt, er geht von vorne und hinten betrachtet gerade und zeigt in jeder gewünschten Gangart schwungvolle Gänge mit freiem Vortritt und wirksamem Nachschub. Von seinem Erscheinungsbild her ausgesprochen vatertypisch, mit auffällig gutem Kopf und markantem, rüdenhaftem Ausdruck. Der Rüde wurde in sehr guter Verfassung vorgestellt, er ist kein Einzelprodukt, sondern hat sehr gute Geschwister und auch bei ihm war über das Jahr hinweg eine ständige Weiterentwicklung feststellbar.

Berthas Vinner, DKK 21642, Z. u. E.: Mikkelsen Bjarne, DK-6700 Esbjerg

6 Berthas Vinner, DKK 21642, 21642 2, WT: 25.07.1992 (*Gorbi von Bad-Boll, SZ 1752812, SchH3 - *Hafran's Xara DKK 03629, BHP1). Großer, mittelkräftiger, leicht gestreckter, fester und sehr typ- und ausdrucksvoller Rüde, der in sehr guter Verfassung vorgestellt wird. Hoher Widerrist, gute Rückenlinie und sehr gute Länge und Lage der Kruppe. Gute Vor- und sehr gute Hinterhandwinkelung, gute Brustentwicklung und korrekte Front. Vorne und hinten korrekt tretend, zeigt er freudige und dynamische Gänge mit sehr guter Schrittweite in jeder gewünschten Gangart. Auch dieser im Ausland gezüchtete Gorbi-Sohn ist absolut vatertypisch mit sehr guter Linienführung und auffälliger, typvoller Gesamtaufmachung.

Quinto von Arline, 1847351, Z. u. E.: Bausch Johan-Emile, 69181 Leimen, Halter: Czech Sandra, 68799 Reilingen

7 Quinto von Arline, SZ 1847351, K-C 1752, WT:10.07.1992 (*Atlas von Bad-Boll, SZ 1742880, SchH3) - *Farah vom Arolser Schloß SZ 1724698, SchH2). Großer, mittelkräftiger, leicht gestreckter, sehr typvoller Rüde, der nicht in allerbester Haarverfassung vorgestellt wird. Hoher Widerrist, gute Rückenlinie und gute Länge und Lage der Kruppe. Gute Vor- und sehr gute Hinterhandwinkelung, gute Brustanlage und korrekte Front. Vorne und hinten korrekt tretend, zeigt er sehr flüssige Gänge mit gutem Raumgewinn. Als Atlas-Sohn bietet auch er Anschluß zur Cello-Linie und fällt auf durch seine Lauffreude und seinen guten Bewegungsablauf.

Kimon von der Noriswand, 1841759, Z.: Rückert Ernst, 63743 Aschaffenburg, E.: Bacher Anton, 89407 Dillingen, Halter: Hofmann Dieter, 68199 Mannheim

8 Kimon von der Noriswand, SZ 1841759, R-A 5706, WT:27.08.1992 (*Cim vom Ecknachtal, SZ 1743411, SchH3 FH IP3 - *Melange von der Noriswand SZ 1752059, SchH2). Mittelgroßer, mittelkräftiger, kompakter und sehr typ- und ausdrucksvoller Rüde mit hohem Widerrist, guter Rückenlinie und sehr guter Lage der Kruppe, die geringfügig länger sein könnte. Er ist sehr gut gewinkelt in der Vor- und Hinterhand, ist korrekt in der Front und zeigt sehr gute Brustanlage. Vorne und hinten absolut korrekt tretend, zeigt er sehr freudige und schwungvolle Gänge in jeder gewünschten Gangart mit sehr guter Schrittweite. Der gerade 12 Monate alte und sehr vatertypische Cim-Sohn fällt auf durch absolute Mittelgröße, sehr gute Festigkeit und dynamische Lauffreude bis in die Endphase.

Galan von der Urbecke, 1829424, Z. u. E.: Stenner Friedrich, 58675 Hemer, Halter: Link Gudrun, 58636 Iserlohn

9 Galan von der Urbecke, SZ 1829424, F-K 3573, WT:08.04.1992 (*Hoss vom Hasenborn, SZ 1753395, SchH3 FH - *Ulme vom Schwitterland SZ 1712146, SchH3 FH). Gut mittelgroßer, mittelkräftiger und typvoller Rüde mit gutem Gepräge und sehr ausdrucksvoller Gesamterscheinung. Hoher Widerrist, gute Rückenlinie und geringfügig kurze Kruppe. Er hat gut gewinkelte Vor- und sehr gut gewinkelte Hinterhand, gute Brustanlage und ist korrekt in der Front. Geradegehend zeigt er flüssige Gänge mit guter Schrittweite. Der Hoss-Sohn fällt auf durch sehr typ- und pigmentvolle Gesamterscheinung und guter Festigkeit im Gesamtgefüge.

Dux vom Agilolfinger, 1836986, Z. u. E.: Quoll Lothar, 82299 Türkenfeld, Halter: Osten Astrid, 82299 Türkenfeld

10 Dux vom Agilolfinger, SZ 1836986, R-K 3674, WT:28.06.1992 (*Gorbi von Bad-Boll, SZ 1752812, SchH3 - *Celli vom Wanderhof SZ 1746692, SchH1). Mittelgroßer, mittelkräftiger, leicht gestreckter und typvoller Rüde mit gutem Ausdruck und gutem Gepräge. Hoher Widerrist, gute Rückenlinie und gute Länge und Lage der Kruppe. Gute Vor- und sehr gute Hinterhandwinkelung, gute Brustanlage und korrekte Front. Geradegehend zeigt er gute Gänge mit guter Schrittweite. Dieser Gorbi-Sohn fällt auf durch seinen sehr guten Typ, seine korrekten Gebäudeverhältnisse und sein gutes Gepräge.

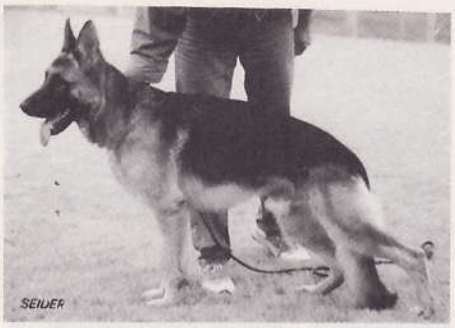

Jello vom Hause Monika, 1840052, Z.: Mader Alois, 94347 Ascha, E.: Reininger Heinz, 74915 Waibstadt

11 Jello vom Hause Monika, SZ 1840052, R-E 4635, WT:01.08.1992 (*Cim vom Ecknachtal, SZ 1743411, SchH3 FH IP3 - *Rommy vom Fliederbusch SZ 1697846, SchH2). Großer, mittelkräftiger, typvoller Rüde mit guter Knochenkraft und gutem Gepräge. Hoher Widerrist, gute Rückenlinie und sehr gute Lage der Kruppe, die geringfügig länger sein könnte. Sehr gute Winkelungen der Vor- und Hinterhand, gute Brustanlage und korrekt in der Front. Vorne und hinten absolut geradetretend zeigt er schwungvolle Gänge mit freiem Vortritt und kraftvollem Nachschub. Dieser gerade 13 Monate alte typvolle Cim-Sohn hatte das Pech, in schlechter Haarverfassung antreten zu müssen.

Fax von der Piste Trophe, 1836547, Z. u. E.: Bösl Erich, 92421 Schwandorf, Halter: Storr Josef, 86485 Biberbach

12 Fax von der Piste Trophe, SZ 1836547, R-F 3464, WT:31.03.1992 (*Cim vom Ecknachtal, SZ 1743411, SchH3 FH IP3 - *Isis von der Piste Trophe SZ 1754868, SchH1). Mittelgroßer, mittelkräftiger, kompakter und gut pigmentierter Rüde, trocken und fest, mit hohem Widerrist, sehr guter Rückenlinie und guter Länge der Kruppe, leicht abschüssig. Er hat gute Vor- und sehr gute Winkelung der Hinterhand, gute Brustanlage und ist korrekt in der Front. Geradetretend zeigt er schwungvolle Gänge mit gutem Vortritt und sehr gutem Nachschub.

Quai aus der Brunnenstraße, 1838993, Z. u. E.: Körber-Ahrens Otto, 37574 Einbeck-Vogelbeck, Halter: Bellgarth Walter, 38723 Seesen

13 Quai aus der Brunnenstraße, SZ 1838993, C-I 3093, WT:28.06.1992 (*Jello von der Wienerau, SZ 1738055, SchH3 - *Xinnia von der Wienerau SZ 1771081, SchH3). Großer, mittelkräftiger, typ- und ausdrucksvoller Rüde mit hohem Widerrist, guter Rükkenlinie und sehr guter Länge und Lage der Kruppe. Der lange Oberarm sollte bei ihm noch etwas schräger liegen, die Hinterhand ist sehr gut gewinkelt. Gute Brustanlage und korrekte Front. Geradetretend zeigt er sehr schwungvolle Gänge mit guter Schrittweite.

Rocco vom Haus Stoppacher, 1844459, Z. u. E.: Stoppacher Alois, A-2630 Ternitz

14 Rocco vom Haus Stoppacher, SZ 1844459, S-B 3699, SchH 1, WT: 17.04.1992 (*Bonso vom Murrtal, SZ 1769257, SchH2 - *Xandra vom Kellerbug SZ 1709271, SchH2). Großer, kräftiger, typ- und ausdrucksvoller und betont rüdenhafter Hund mit sehr gutem Kopf und Gepräge. Hoher Widerrist, gute Rückenlinie und gute Länge und Lage der Kruppe. Gute Vor- und sehr gute Hinterhandwinkelung, gute Brustverhältnisse und korrekte Front. Vorne gerade, hinten leicht hackeneng tretend zeigt er sehr gute Gänge mit guter Schrittweite.

Yack von Fidelius, 1828964, Z.: Setzer Henning, 57234 Wilnsdorf, E.: Züchter und Hahn Volker, 35708 Haiger

15 Yack von Fidelius, SZ 1828964, L-K 6189, WT:09.03.1992 (*Jeck vom Noricum, SZ 1705812, SchH3 FH - *Lena von Fidelius SZ 1749767, IP1). Großer, kräftiger, typ- und ausdrucksvoller Rüde mit sehr gutem Pigment und guter Gesamtfestigkeit. Hoher Widerrist, gute Rückenlinie und die Kruppe sollte bei guter Lage noch etwas länger sein. Er hat gut gewinkelte Vor- und sehr gut gewinkelte Hinterhand, gute Brustanlage und ist korrekt in der Front. Gerade gehend, zeigt er flüssige und freie Gänge mit guter Schrittweite.

Bedwins Xorro, EKC 1082301, Z. u. E.: Griffiths Malcolm, GB-Pencader Dyfed, Wales, Halter: Körner Marko, 97950 Großrinderfeld-Ilmspan

16 Bedwins Xorro, EKC 1082301, FBO 140, WT:11.08.1992 (*Jeck vom Noricum, SZ 1705812, SchH3 FH - *Sanny vom Nöbachtal SZ 1760421, SchH1). Großer, kräftiger, kompakter und sehr typvoller Rüde mit sehr gutem Kopf und rüdenhaftem Gepräge. Hoher Widerrist, gute Rückenlinie und gute Länge der Kruppe, leicht abschüssig. Gute Vor- und sehr gute Hinterhandwinkelung, gute Brustanlage und korrekte Front. Gerade gehend zeigt er gute Gänge mit gutem Vortritt und sehr kraftvollem Nachschub.

King von der Roten Matter, 1833540, Z. u. E.: Röhner Kurt, 97491 Aidhausen, Halter: Stumpf Peter, 95152 Selbitz

17 King von der Roten Matter, SZ 1833540, P-G 2673, WT:30.05.1992 - *Hoss vom Hasenborn, SZ 1753395, SchH3 FH - *Reni vom Holtkämper See SZ 1700464, SchH2). Großer, mittelkräftiger, typ- und ausdrucksvoller, trockener und fester Rüde mit hohem Widerrist, guter Rückenlinie und bei guter Lage sollte die Kruppe etwas länger sein. Gute Vor- und sehr gute Hinterhandwinkelung, gute Brustanlage und korrekte Front. Vorne und hinten absolut gerade tretend zeigt er flotte Gänge mit gutem Vortritt und wirksamem Nachschub.

Valco vom Kalten Eck, 1833702, Z. u. E.: Müller Joachim, 74722 Buchen-Hettingen

18 Valco vom Kalten Eck, SZ 1833702, M-F 5419, WT:12.04.1992 (*Cito vom Kirschental, SZ 1778066, SchH3 FH - *Fina vom Kalten Eck SZ 1713390, SchH3). Mittelgroßer, mittelkräftiger, kompakter und typvoller Rüde mit hohem Widerrist, guter Rückenlinie und guter Länge und Lage der Kruppe. Gute Vor- und sehr gute Hinterhandwinkelung, gute Brustbildung und korrekte Front. Geradegehend zeigt er flotte und freie Gänge in jeder Gangart.

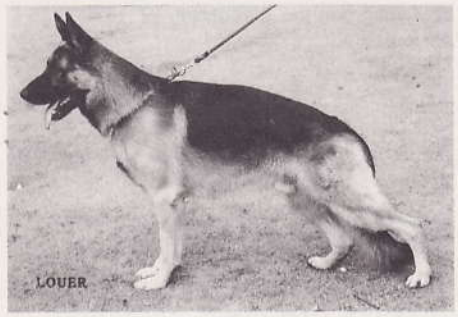

Kanto vom Kreuzbaum, 1833779, Z.: Goertz Mathias, 46459 Rees, E.: Kaß Reinhard, 46342 Velen, Halter: Kaß Norbert, 46359 Heiden

19 Kanto vom Kreuzbaum, SZ 1833779, G-F9132, WT:04.04.1992 (*Nickor von der Holledau, SZ 1730465, SchH3 FH - *Yola vom Kreuzbaum SZ 1715578, SchH1). Mittelgroßer, mittelkräftiger, typvoller und sehr fester Rüde mit gutem Gepräge. Hoher Widerrist, fester Rücken und gute Länge und Lage der Kruppe. Gute Vor- und Hinterhandwinkelung, gute Brustanlage und korrekte Front. Ellenbogenanschluß muß noch besser werden, hinten gerade tretend zeigt er sehr flüssige Gänge mit guter Schrittweite.

Erol vom Hühnegrab, 1834086, Z.: Scheerer Heinz, 56357 Geisig, E.: Aulmann Eckhard, 56357 Miehlen und Laux Dirk, 56357 Bachheim

20 Erol vom Hühnegrab, SZ 1834086, H-H 3173, WT:31.05.1992 (*Xanto vom Grauen, SZ 1765082, SchH3 - *Erle vom Hühnegrab SZ 1753060, SchH2). Mittelgroßer, mittelkräftiger, ausdrucksvoller Rüde mit gutem Kopf, hohem Widerrist, guter Rückenlinie und bei guter Lage etwas kurzer Kruppe. Gute Winkelungen der Vor- und Hinterhand, gute Brustentwicklung und korrekte Front. Hinten und vorne gerade gehend zeigt er flüssige und flotte Gänge.

21 Willi Blue-Iris, SZ 1855072, L-E 8465, WT: 24.04.1992 (*Jeck vom Noricum, SZ 1705812, SchH3, FH - *Xita vom Sendberg SZ 1749299, SchH1). Großer, mittelkräftiger, trockener und sehr fester Rüde mit gutem Kopf, hohem Widerrist, festem Rücken und guter Länge und Lage der Kruppe. Der Oberarm sollte bei ihm etwas länger sein, die Hinterhand ist sehr gut gewinkelt, gute Brustentwicklung und korrekte Front. Geradetretend zeigt er flüssige Gänge, wobei der Nachschub besser als der Vortritt ist.

22 Fello von Batu, SZ 1834224, L-G 7726, WT: 05.05.1992 (*Immo von Batu, SZ 1771590, SchH3, FH - *Winni von Batu SZ 1719689, SchH3 FH). Mittelgroßer, mittelkräftiger, trockener und fester, typvoller Rüde mit gutem Kopf und Ausdruck. Hoher Widerrist, fester und straffer Rücken und eine Kruppe, die bei guter Lage etwas länger sein sollte. Gute Vor- und sehr gute Hinterhandwinkelung, sehr gute Brustanlage und korrekte Front. Vorne und hinten gerade tretend zeigt er raumgreifende Gänge bei guter Gesamtfestigkeit.

23 Adam aus Wattenscheid, SZ 1839865, F-C 5917, WT: 30.03.1992 (*Rony von Arminius, SZ 1712804, SchH3 - *Xena aus Wattenscheid SZ 1668543, SchH2). Mittelgroßer, mittelkräftiger, typvoller Rüde mit ausdrucksvollem Kopf und guter Gesamterscheinung. Hoher Widerrist, gute Rückenlinie, die Kruppe ist bei guter Lage geringfügig kurz. Gute Vor- und sehr gute Hinterhandwinkelung, gute Brustbildung, korrekte Front. Geradegehend zeigt er schwungvolle Gänge mit guter Hinterhandaktion.

24 Veit vom Fiemereck, SZ 1827986, E-E 2759, WT: 05.03.1992 (*Kimon v. Dan Alhedy's Hoeve, SZ 1788156, SchH3 - *Ariane vom Bockfeld SZ 1723943, SchH1). Großer, mittelkräftiger, gehalt- und typvoller Rüde mit sehr gutem Gepräge. Hoher Widerrist, gute Rückenlinie, die Kruppe ist etwas kurz und leicht abschüssig. Gute Vor- und sehr gute Hinterhandwinkelung, gute Brustentwicklung und korrekte Front. Geradegehend zeigt er gute Gänge, wobei er im Widerrist noch etwas erhabener bleiben sollte.

25 Dobro aus der Eremitenklause, SZ 1839306, L-E 8587, WT:30.07.1992 (*Apoll vom Laacher-Haus, SZ 1780076, SchH3 FH IP3 - *Ussa aus der Eremitenklause SZ 1722927, SchH2). Großer, mittelkräftiger, typ- und ausdrucksvoller Rüde mit gutem Gepräge. Hoher Widerrist, gute Rückenlinie und bei guter Länge ist die Kruppe leicht abschüssig, Gute Vor- und sehr gute Hinterhandwinkelung, reichlich Brustentwicklung, korrekt in der Front. Leicht engtretend zeigt er gute Gänge, wobei er insgesamt noch etwas fester werden muß.

Bob vom Lachnerhof, 1834996, Z.: Knabe Horst, 76344 Eggenstein-Leopoldshafen, E.: Gallion Fredy, 76470 Ötigheim und Fritz Manfred, 76470 Ötigheim, Halter: Knabe Horst, 76344 Eggenstein-Leopoldshafen

26 Bob vom Lachnerhof, SZ 1834996, M-C 9861, WT: 16.03.1992 (*Kimon v. Dan Alhedy's Hoeve, SZ 1788156, SchH3 - *Sheila vom Lachnerhof SZ 1761012, SchH1). Mittelgroßer, mittelkräftiger, leicht gestreckter, jedoch ausgesprochen fester und straffer Rüde mit sehr gutem Pigment. Hoher Widerrist, gute Rückenlinie und bei guter Länge leicht abschüssige Kruppe. Gute Vor- und sehr gute Hinterhandwinkelung, gute Brustentwicklung, korrekte Front. Geradegehend, die Ellenbogen dürfen sich noch besser schließen, zeigt er schwungvolle Gänge mit guter Schrittweite.

27 Nathan von Waldhusen, SZ 1848022, B-G 2368, WT:21.08.1992 (*Uran v. Hermannshof, SZ 1831452, SchH3 - *Birke vom Bergmannshof SZ 1731571, SchH1), Großer, kräftiger und reichlich schwer vorgestellter Rüde mit sehr gutem Kopf und Gepräge. Hoher Widerrist, gerader Rücken, die Kruppe sollte etwas länger sein. Gute Winkelungen der Vor- und Hinterhand, reichliche Brustentwicklung, korrekte Front. Geradegehend zeigt er gute Schrittweite, bei der Gangwerksprobe muß er sich noch besser präsentieren.

Nikor von Arminius, 1842883, Z.: Martin Hermann, 68519 Viernheim, E.: Martin Iris, 68519 Viernheim, Halter: Breunig Bernd, 68519 Viernheim

28 Nikor von Arminius, SZ 1842883, M-E 0710, WT: 22.06.1992 (*Jello von der Wienerau, SZ 1738055, SchH3 - *Unda von der Holledau SZ 1767066, SchH1). Mittelgroßer, mittelkräftiger, ausdrucksvoller Rüde mit guter Allgemeinfestigkeit und gutem Kopf. Hoher Widerrist, gute Rückenlinie und gute Kruppe. Gute Winkelungen der Vor- und Hinterhand, gute Brustanlage und korrekte Front. Gerade tretend zeigt er raumgreifende Gänge.

29 Fiasko von der Luisenstraße, SZ 1838554, N-F 2800, WT: 07.05.1992 (*Kimon v. Dan Alhedy's Hoeve, SZ 1788156, SchH3 - *Dominik aus der Hauffstraße SZ 1722130, SchH3). Mittelgroßer, mittelkräftiger, sehr typvoller Rüde mit gutem Ausdruck und Pigment. Hoher Widerrist, gute Rückenlinie, die Kruppe dürfte bei guter Lage geringfügig länger sein. Gute Winkelungen der Vor- und Hinterhand, ausgeglichene Brustverhältnisse und korrekte Front. Geradegehend zeigt er fließende Gänge mit guter Schrittweite.

30 Helko des Meilleurs Sangs, LOF 413155, NSZ 740, WT: 13.05.1992 (*Eiko des Meilleurs Sangs, LOF 363958, SchH3 - Eurka des Meilleurs Sangs LOF 390961). Mittelgroßer, mittelkräftiger, gut pigmentierter Rüde mit gutem Kopf, hohem Widerrist, guter Rückenlinie und einer Kruppe von guter Lage und Länge. Gut gewinkelte Vor- und sehr gut gewinkelte Hinterhand, reichlich Brustentwicklung, korrekte Front. Gerade gehend zeigt er Gänge mit gutem Vortritt und sehr gutem Nachschub.

31 Aksel von Batu, SZ 1851937, T-A 0210, WT: 24.03.1992 (*Immo von Batu, SZ 1771590, SchH3, FH - *Itta von Batu SZ 1724536, SchH2). Großer, kräftiger, ausgesprochen typ- und gehaltvoller und geprägestarker Rüde mit sehr gutem Kopf, hohem Widerrist, guter Rückenlinie und guter Länge und Lage der Kruppe. Sehr gute Winkelungen der Vor- und Hinterhand, gute Brustbildung und korrekte Front. Geradegehend, müßte er sich in der Gangwerksprobe besser präsentieren und seine anatomischen Vorzüge besser in die Bewegung umsetzen.

32 Kay vom Laacher-Haus, SZ 1841260, G-D 4096, WT: 01.08.1992 (*Zamb von der Wienerau, SZ 1696277, SchH3 - *Gitte vom Laacher-Haus SZ 1678606, SchH3). Großer, mittelkräftiger, sehr typvoller Rüde mit gutem Gepräge und gutem Kopf. Hoher Widerrist, gute Rückenlinie und sehr gute Länge und Lage der Kruppe. In der Vorhand gut und sehr gut gewinkelt in der Hinterhand, gute Brustentwicklung, korrekte Front. Geradetretend muß der Ellenbogenanschluß noch besser werden, in der Bewegung zeigt er gute Gänge.

33 Bodo vom Altdorfer Land, SZ 1836505, P-F 2801, WT: 24.06.1992 (*Watz vom Schornfelsen, SZ 1740826, SchH3 - *Leska vom Knoblauchsland SZ 1718557, SchH3 FH). Mittelgroßer, mittelkräftiger, typ- und ausdrucksvoller Rüde mit normalem Widerrist, guter Rückenlinie und sehr guter Länge und Lage der Kruppe. Gute Winkelung der Vor- und Hinterhand, reichlich Brustentwicklung, korrekte Front. Vorne gerade, hinten leicht engtretend zeigt er gute Gänge, wobei er noch etwas erhabener bleiben sollte.

34 Quoran von der Steigermühle, SZ 1829857, R-H 5187, WT:05.04.1992 (*Kimon v. Dan Alhedy's Hoeve, SZ 1788156, SchH3 - *Woska von Aurelius SZ 1705027, SchH1). Mittelgroßer, mittelkräftiger, typ- und gehaltvoller Rüde mit sehr gutem Pigment. Guter Kopf, hoher Widerrist, gute Rückenlinie und bei guter Lage etwas kurze Kruppe. Gute Vor- und sehr gute Hinterhandwinkelung, gute Brustanlage und korrekte Front, der Vordermittelfuß könnte etwas straffer sein. Gerade tretend zeigt er gute Gänge mit gutem Vortritt und Nachschub.

35 Zaster vom Anger, SZ 1832979, L-E 8538, WT:20.05.1992 (*Gorbi von Bad-Boll, SZ 1752812, SchH3 - *Vanta vom Sendberg SZ 1724193, SchH2). Mittelgroßer, mittelkräftiger, kompakter, gut pigmentierter Rüde mit guter Gesamtfestigkeit. Hoher Widerrist, fester Rücken und bei guter Lage etwas kurzer Kruppe. Der Oberarm sollte etwas schräger liegen, die Hinterhand ist sehr gut gewinkelt, gute Brustentwicklung und korrekte Front. Gerade gehend zeigt er gute Gänge, wobei der Vortritt noch etwas freier sein sollte.

36 Zack von der Mühltalleiten, SZ 1830425, R-F 3455, WT: 24.03.1992 (*Darius aus Wattenscheid, SZ 1763934, SchH3 - *Quitte von der Noriswand SZ 1761517, SchH1). Großer, kräftiger, typ- und gehaltvoller, geprägestarker Rüde mit sehr gutem Kopf. Hoher Widerrist, leichter Knick dahinter, fester Rücken, gute Länge und Lage der Kruppe. Der lange Oberarm sollte etwas schräger angelagert sein, die Hinterhand ist sehr gut gewinkelt, gute Brustentwicklung und korrekte Front. Geradegehend zeigt er gute Gänge, wobei er sich noch etwas erhabener tragen sollte.

37 Zambo von der Ehrenfeste, SZ 1834432, S-D 3199, WT: 15.03.1992 (*Yago vom Wildsteiger Land, SZ 1702119, SchH3 FH - *Mary von der Ehrenfeste SZ 1745059, SchH1). Großer, mittelkräftiger, typvoller, sehr trockener, fester und kompakter Rüde mit gutem Gepräge. Hoher Widerrist, gute Rückenlinie und bei guter Länge leicht abschüssiger Kruppe. Gute Vor- und Hinterhandwinkelung, gute Brustanlage und korrekte Front. Geradegehend zeigt er gute Gänge, wobei der Vortritt noch etwas freier sein sollte.

38 Garant von der Schutterperle, SZ 1850125, R-B 9035, WT: 24.08.1992 (*Ajax vom Haller Osning, SZ 1738542, SchH3 FH - *Selma vom Naturpark-Altmühltal SZ 1706255, SchH3). Mittelgroßer, mitttelkräftiger, typ- und gehaltvoller Rüde mit gutem Kopf und Gepräge. Hoher Widerrist, gute Rückenlinie, die Kruppe ist etwas kurz und leicht abschüssig. Gute Winkelungen der Vor- und Hinterhand, gute Brustanlage, korrekte Front. Gerade tretend zeigt er flotte Gänge, wobei er sich etwas besser tragen sollte.

39 Xello vom Kalten Eck, SZ 1856195, M-F 5512, WT: 24.08.1992 (*Visum von Arminius, SZ 1789549, SchH3 FH - *Lisa vom Kalten Eck SZ 1776036, SchH2). Mittelgroßer, mittelkräftiger, nicht ganz fester Rüde mit gutem Kopf, hohem Widerrist, guter Rückenlinie und guter Länge und Lage der Kruppe. Der Oberarm sollte schräger liegen, die Hinterhand ist gut gewinkelt, gute Brustbildung und korrekte Front. Ellenbogenanschluß muß noch besser werden, hinten geradetretend, sollten seine Gänge noch etwas mehr Schrittweite haben.

40 Ole vom Hamburger Land, SZ 1840515, B-C 5617, WT: 16.08.1992 (*Gorbi von Bad-Boll, SZ 1752812, SchH3 - *Quitte vom Fourniermühlenbach SZ 1699046, SchH3). Mittelgroßer, mittelkräftiger, typvoller und fester Rüde mit gutem Gepräge. Hoher Widerrist, gute Rückenlinie und gute Länge und Lage der Kruppe. Der Oberarm sollte länger sein und schräger liegen, die Hinterhand ist gut gewinkelt, gute Brustentwicklung und korrekte Front. Ellenbogen offen, hinten gerade tretend zeigt er gute Gänge, Vortritt sollte freier sein.

41 Urano vom Fiemereck, SZ 1830955, E-H 4238, WT: 29.02.1992 (*Zamb von der Wienerau, SZ 1696277, SchH3 - *Lika vom Fiemereck SZ 1742412, SchH3). Mittelgroßer, mittelkräftiger, typvoller Rüde mit sehr gutem Pigment. Guter Kopf, normaler Widerrist, gute Rückenlinie, die Kruppe ist bei guter Länge leicht abschüssig. Gut gewinkelt in der Vor- und sehr gut gewinkelt in der Hinterhand, gute Brustbildung, korrekte Front. Gerade gehend zeigt er sehr flotte Gänge, der Vortritt sollte noch etwas ergiebiger sein.

42 Exl von der Piste Trophe, SZ 1828184, P-M 3792, WT: 15.03.1992 (*Atlas von Bad-Boll, SZ 1742880, SchH3 - *Kluni von der Piste Trophe SZ 1757414, SchH1). Mittelgroßer, mittelkräftiger, kraft- und gehaltvoller Rüde mit gutem Kopf, hohem Widerrist, guter Rückenlinie, die Kruppe ist bei guter Lage etwas kurz. Gute Winkelungen in der Vor- und Hinterhand, gute Brustentwicklung, korrekte Front. Gerade gehend sollten seine schwungvollen Gänge noch etwas mehr Schrittweite haben.

43 Bisku von Bad-Boll, SZ 1833863, N-P 3449, WT: 16.03.1992 - *Gorbi von Bad-Boll, SZ 1752812, SchH3 - *Chipsi von Bad-Boll SZ 1704492, SchH3). Mittelgroßer, mittelkräftiger, trockener und fester, gut geschlossener Rüde mit gutem Kopf, hohem Widerrist, festem Rücken und normaler Kruppenlänge und -lage. Der Oberarm sollte etwas schräger liegen, die Hinterhand ist gut durchgewinkelt, gute Brustanlage, korrekte Front. Gerade tretend zeigt er gute Gänge, der Vortritt sollte noch freier sein.

44 Nicko vom Rubintropfen, SZ 1835682, M-E 0695, WT: 01.06.1992 (*Xanto vom Grauen, SZ 1765082, SchH3 - *Sarah vom Haus Hakatherm SZ 1685388, SchH1). Mittelgroßer; mittelkräftiger, typvoller Rüde mit gutem Gepräge und gutem Kopf. Hoher Widerrist, fester Rücken, bei guter Lage etwas kurze Kruppe mit leicht hohem Rutenansatz. Der Oberarm sollte etwas länger sein, die Hinterhand ist sehr gut gewinkelt, gute Brustanlage und korrekte Front. Gerade gehend zeigt er gute Gänge, Vortritt sollte etwas freier sein.

45 Yacco von Batu, SZ 1837857, P-I 1321, WT: 29.02.1992 (*Kimon v. Dan Alhedy's Hoeve, SZ 1788156, SchH3 - *Donka vom Haus Hörl SZ 1651256, SchH1). Mittelgroßer, mittelkräftiger, etwas gestreckter, typvoller Rüde mit gutem Kopf. Normaler Widerrist, der Rücken sollte noch etwas fester sein, die Kruppe ist bei guter Lage lang genug. Gute Winkelungen der Vor- und Hinterhand, gute Brustentwicklung, korrekte Front. Gerade tretend zeigt er flüssige Gänge mit normaler Schrittweite.

46 Carlo von der Burg Reichenstein, SZ 1835584, H-M 6140, WT:19.05.1992 (*Immo vom Fürstenberg, SZ 1767268, SchH3 - *Nira von der Hechtenbach SZ 1760122, SchH1). Mittelgroßer, mittelkräftiger, kompakt und gehaltvoller Rüde mit gutem Kopf. Hoher Widerrist, gute Rückenlinie, bei guter Lage etwas kurze Kruppe. Gute Vor- und sehr gute Hinterhandwinkelung, normale Brustentwicklung, korrekte Front. Vorne gerade, hinten leicht hackenengtretend sollten seine Gänge etwas spritziger sein.

47 Josh von Arlett, SZ 1841492, G-L 3434, WT: 28.04.1992 (*Natz della Carlotta, SZ 1834676, SchH3 - *Diva von der Götschermühle SZ 1735594, SchH2). Mittelgroßer, mittelkräftiger, geprägestarker grauer Rüde mit sehr gutem Kopf. Hoher Widerrist, fester Rücken, die Kruppe sollte bei guter Lage noch länger sein. Der Oberarm sollte schräger angelagert sein, die Hinterhand ist gut durchgewinkelt, gute Brustentwicklung, nicht ganz korrekt in der Front. Vorne gerade, hinten steht und geht er sehr eng, seine Gänge zeigen recht gute Schrittweite.

48 Hero vom Netpherland, SZ 1831192, F-R 2816, WT: 26.03.1992 (*Vax v.d. Dolomiten, SZ 1807913, SchH3 - *Julchen von der Holzheimer Linde SZ 1764949, SchH3). Mittelgroßer, mittelkräftiger, typvoller und gut pigmentierter Rüde mit gutem Kopf. Normaler Widerrist, nicht ganz fester Rücken, die Kruppe ist bei guter Länge leicht abschüssig. Sehr gute Winkelungen der Vor- und Hinterhand, normale Brustentwicklung, die Front sollte noch etwas korrekter sein. Gerade gehend sollten seine Gänge etwas frischer kommen.

49 Quant von der Wolfsmatte, SZ 1829031, M-B 0263, WT: 18.03.1992 (*Norfu vom Mönchberg, SZ 1764052, SchH3 - *Cosima von der Wolfsmatte SZ 1749330, SchH1). Mittelgroßer, mittelkräftiger und kompakter Rüde mit sehr gutem Pigment und gutem Ausdruck. Hoher Widerrist, fester Rücken, die Kruppe ist bei guter Lage etwas kurz. Der lange Oberarm sollte schräger liegen, die Hinterhand ist gut gewinkelt, gute Brustbildung und korrekte Front. Gerade tretend zeigt er flotte Gänge, der Vortritt sollte noch freier sein.

50 Alberto vom Winnloh, SZ 1835387, F-N 5246, WT: 19.04.1992 (*Tino vom Winnloh, SZ 1757513, SchH3 - *Ulrike vom Winnloh SZ 1774385, SchH1). Großer, mittelkräftiger, kompakter und typvoller Rüde mit gutem Gepräge. Hoher Widerrist, gute Rückenfestigkeit, die Kruppe ist etwas kurz und abschüssig. Der Oberarm sollte noch etwas schräger angelagert sein, die Hinterhand ist gut gewinkelt, normale Brustbildung und korrekte Front. Gerade gehend zeigt er gute Gänge, die Schrittweite sollte noch etwas ergiebiger sein.

51 Wasko zum Oberbergischen, SZ 1832085, G-M 4610, WT: 17.04.1992 (*Immo vom Fürstenberg, SZ 1767268, SchH3 - *Yalle vom Linnepertal SZ 1742123, SchH1). Mittelgroßer, mittelkräftiger, ausdrucksvoller Rüde mit gutem Gepräge. Hoher Widerrist, gute Rückenlinie, die Kruppe ist bei guter Länge leicht abschüssig. Gute Vor- und sehr gute Hinterhandwinkelung, bereits reichliche Brustbildung, korrekte Front. Vorne gerade, hinten leicht hackeneng tretend, zeigt er gute Gänge.

52 Atlas di Val del Tiglio, LOI 546318, ZI1, WT: 16.04.1992 (*Cello von der Römerau, SZ 1633408, SchH3 FH - Gora del Gruppo LOI 444625). Mittelgroßer, mittelkräftiger, fester und typvoller Rüde mit gutem Pigment. Hoher Widerrist, fester Rücken, die Kruppe ist etwas kurz und leicht abschüssig. Gute Vor- und sehr gute Hinterhandwinkelung, normale Brustanlage, korrekte Front. Gerade gehend, müssen sich die Ellenbogen noch schließen. Er zeigt flotte Gänge, der Vortritt sollte noch etwas freier sein.

53 Falko vom Zeilharder-Blut, SZ 1844899, L-B 7416, WT: 20.06.1992 (*Olympius von Arminius SZ 1767200 SchH 3 - *Genda von Batu SZ 1785088 SchH 1). Mittelgroßer, mittelkräftiger, typvoller Rüde mit guter Festigkeit. Normaler Widerrist, fester Rücken, die Kruppe ist bei guter Lage lang genug. Gute Vor- und sehr gute Hinterhandwinkelung, normale Brustbildung, die Front sollte noch etwas korrekter sein. Vorne gerade, hinten leicht engtretend, sollten seine Gänge noch etwas mehr Schrittweite haben.

54 Grando vom Rieser Land, SZ 1838840, N-A 2950, WT: 21.04.1992 (*Gorbi von Bad-Boll, SZ 1752812, SchH3 - *Amsel vom Rieser Land SZ 1726928, SchH2). Mittelgroßer, mittelkräftiger, ausdrucksvoller Rüde mit gutem Kopf. Hoher Widerrist, fester Rücken, gute Länge und Lage der Kruppe. Der Oberarm könnte etwas schräger liegen, die Hinterhand ist gut durchgewinkelt, normale Brustanlage, korrekte Front. Vorne gerade, hinten leicht hackeneng tretend zeigt er gute Gänge. Leichter Schildspanner rechts.

55 Gasko vom Haus Eierund, SZ 1829464, C-G 1690, WT: 20.03.1992 (*Rony von Arminius, SZ 1712804, SchH3 - *Freda vom Haus Eierund SZ 1748627, SchH1). Gut mittelgroßer, mittelkräftiger und typvoller Rüde mit sehr gutem Kopf und Gepräge. Hoher Widerrist, fester Rücken und gute Länge und Lage der Kruppe. Gute Vor- und sehr gute Winkelung der Hinterhand, reichlich Brustentwicklung, korrekte Front. Vorne gerade, hinten leicht engtretend, zeigt er flotte Gänge, wobei der Vortritt noch freier sein sollte.

56 Zambor vom Anger, SZ 1832978, L-E 8537, WT: 20.05.1992 (*Gorbi von Bad-Boll, SZ 1752812, SchH3 - *Vanta vom Sendberg SZ 1724193, SchH2). Mittelgroßer, mittelkräftiger, typvoller und maskuliner Rüde mit gutem Kopf. Hoher Widerrist, der Rücken sollte noch fester sein, die Kruppe ist bei guter Länge abschüssig. Der Oberarm sollte etwas länger sein und schräger liegen, die Hinterhand ist sehr gut durchgewinkelt, normale Brustentwicklung und nicht ganz korrekt in der Front. Vorne und hinten leicht engtretend wird er in der Bewegung etwas flach.

57 Pütz vom Nierfelder Land, SZ 1828842, F-G 3809, WT: 27.03.1992 (*Ikarus von Ducati, SZ 1760787, SchH3 - *Marry von der Südfeldmark SZ 1656219, SchH1). Gut mittelgroßer, mittelkräftiger, fester Rüde von gutem Typ. Normaler Widerrist, gute Rückenlinie, die Kruppe ist bei guter Lage etwas kurz. Der Oberarm sollte etwas länger sein, die Hinterhand ist gut gewinkelt, die Brustanlage normal und die Front korrekt. Bei gerader Schrittfolge sollte er in der Bewegung noch etwas mehr Schrittweite zeigen.

58 Ferro vom Otzbergblick, SZ 1845085, L-B 7396, WT: 07.04.1992 (*Immo von Batu, SZ 1771590, SchH3, FH - *Andra Blue-Iris SZ 1660566, SchH1). Übermittelgroßer, mittelkräftiger, gut geschlossener und kompakter Rüde mit gutem Gepräge. Normaler Widerrist, nicht ganz fester Rücken, gute Länge und Lage der Kruppe. Der Oberarm sollte noch etwas schräger liegen, die Hinterhand ist gut durchgewinkelt, die Brustanlage normal und die Front korrekt. Geradegehend zeigt er gute Gänge mit normaler Schrittweite.

59 Cliff vom Twelsiek, SZ 1833268, E-G 3394, WT: 20.03.1992 (*Nutz vom Mönchberg, SZ 1764053, SchH3 - *Joga von der Alten Schockemühle SZ 1745775, SchH2). Großer, mittelkräftiger, typ- und ausdrucksvoller Rüde mit gutem Kopf. Hoher Widerrist, nicht ganz fester Rücken, gute Länge und Lage der Kruppe. Gute Winkelungen der Vor- und Hinterhand, normale Brustanlage, korrekte Front. Gerade gehend zeigt er gute Gänge mit guter Schrittweite.

60 Karat's Largo, DKK 17492, 17492 2, WT: 26.06.1992 (*Gorbi von Bad-Boll, SZ 1752812, SchH3 - Karat's Degitta DKK 04292, BHP3). Großer, mittelkräftiger, typ- und ausdrucksvoller Rüde mit gutem Gepräge. Hoher Widerrist, fester Rücken, die Kruppe ist kurz und leicht abschüssig. Der Oberarm sollte etwas länger sein und schräger liegen, die Hinterhand ist gut gewinkelt, normale Brustanlage und korrekte Front. Geradegehend zeigt er flotte Gänge, der Vortritt sollte noch etwas ergiebiger sein.

61 Uran von der Elisabethenklause, SZ 1836468, L-A 6154, WT: 17.06.1992 (*Folemarkens Jasso, SZ 1801620, SchH3 IP3 BHP1 - *Pischa von der Elisabethenklause SZ 1744105, SchH3). Mittelgroßer, mittelkräftiger, typ- und ausdrucksvoller Rüde mit gutem Kopf. Normaler Widerrist, nicht ganz fester Rücken, die Kruppe ist etwas kurz bei guter Lage. Gute Winkelung der Vor- und sehr gute Winkelung der Hinterhand, normale Brustanlage, korrekte Front. Vorne gerade gehend, hinten leicht hackeneng, zeigt er guten Nachschub, wobei der Vortritt noch etwas freier sein sollte.

62 Eddy vom Felsenwehr, SZ 1846986, H-N 6990, WT: 13.08.1992 (*Fanto vom Hirschel, SZ 1668730, SchH3 - *Sana vom Lerchenwald SZ 1730924, SchH2). Mittelgroßer, mittelkräftiger, typvoller Rüde mit gutem Kopf und gutem Pigment. Hoher Widerrist, fester Rücken, gute Länge und Lage der Kruppe. Gute Winkelungen der Vor- und Hinterhand, normale Brustanlage, korrekte Front. Vorne gerade, hinten leicht eng gehend zeigt er gute Gänge mit guter Schrittweite. Sollte etwas erhabener bleiben.

63 Siggy von der Michaelswiese, SZ 1838249, F-B 5988, WT: 04.06.1992 (*Ajax vom Haller Osning, SZ 1738542, SchH3 FH - *Hera von der Michaelswiese SZ 1659771, SchH2). Mittelgroßer, mittelkräftiger, typ- und ausdrucksvoller Rüde mit gutem Gepräge und Pigment. Hoher Widerrist, nicht ganz fester Rücken, die Kruppe ist etwas kurz und flach. Gute Winkelungen der Vor- und Hinterhand, normale Brustanlage, nicht ganz korrekte Front. Gerade gehend zeigt er gute Gänge mit guter Schrittweite.

64 Tim vom Gerbergarten, SZ 1831869, R-C6549, WT: 03.05.1992 (*Cim vom Ecknachtal, SZ 1743411, SchH3 FH IP3 - *Loreta vom Gerbergarten SZ 1721630, SchH3). Großer, mittelkräftiger, typ- und ausdrucksvoller Rüde mit gutem Kopf. Hoher Widerrist, fester Rücken, die Kruppe ist bei guter Lage etwas kurz. Der Oberarm sollte schräger liegen, die Hinterhand ist sehr gut gewinkelt, normale Brustanlage, korrekte Front. Gerade gehend zeigt er gute Gänge, wobei der Vortritt noch ergiebiger sein sollte.

65 Matz vom Basaltwerk, SZ 1835843, M-B 0340, WT: 03.06.1992 (*Xanto vom Grauen, SZ 1765082, SchH3 - *Salka v.d. Trigonia SZ 1762188, SchH1). Mittelgroßer, mittelkräftiger, typvoller Rüde mit gutem Kopf. Hoher Widerrist, fester Rücken, die Kruppe ist bei guter Lage etwas kurz. Normale Winkelungen der Vor- und Hinterhand, normale Brustanlage, korrekte Front. Gerade gehend zeigt er normale Gänge mit noch guter Schrittweite.

66 Gauner vom Marduk, SZ 1837474, G-G 3612, WT: 11.05.1992 (*Hoss vom Hasenborn, SZ 1753395, SchH3 FH - *Laika vom Haus Hoengen SZ 1622390, SchH1). Gut mittelgroßer, mittelkräftiger, etwas gestreckter Rüde mit gutem Kopf. Normaler Widerrist, nicht ganz fester Rücken, die Kruppe ist bei guter Länge leicht abschüssig. Der Oberarm sollte länger sein und schräger liegen, die Hinterhand ist gut gewinkelt, normale Brustanlage, korrekte Front. Gerade gehend zeigt er gute Gänge mit normaler Schrittweite.

67 Xaver von Haus Disse, SZ 1828878, E-A 4127, WT: 10.03.1992 (*Vimo von der Wienerau, SZ 1763093, SchH3 - *Meike von Haus Disse SZ 1763698, SchH1). Gut mittelgroßer, kräftiger und etwas schwer vorgestellter, ausdrucksvoller Rüde mit gutem Kopf. Flacher Widerrist, nicht ganz fester Rücken, die Kruppe ist etwas kurz. Gute Winkelungen der Vor- und Hinterhand, reichliche Brustentwicklung, korrekte Front. Gerade gehend zeigt er gute Gänge mit guter Schrittweite, sollte insgesamt etwas fester und trockener sein.

68 Ajax van Noort, SZ 1836312, D-D 7964, WT: 03.05.1992 (*Gorbi von Bad-Boll, SZ 1752812, SchH3 - *Weida van Noort SZ 1735121, SchH2). Übermittelgroßer, mittelkräftiger, typ- und ausdrucksvoller Rüde mit gutem Kopf. Normaler Widerrist mit leichtem Knick dahinter, fester Rücken und bei guter Lage etwas kurzer Kruppe. Gute Winkelungen der Vor- und Hinterhand, normale Brustanlage, korrekte Front. Gerade gehend zeigt er gute Gänge mit guter Schrittweite, wobei sein Nachschub etwas kraftvoller sein sollte.

69 Djalsam's Lazy River, DKK 11332, 11332-2, WT: 29.04.1992 (*Gorbi von Bad-Boll, SZ 1752812, SchH3 - Djalsam's Giwa DKK 07924, BHP2). Mittelgroßer, mittelkräftiger, leicht gestreckter, typ- und ausdrucksvoller Rüde mit gutem Kopf. Hoher Widerrist, nicht ganz fester Rücken, gute Länge und Lage der Kruppe. Gute Winkelungen der Vor- und Hinterhand, normale Brustanlage, korrekte Front. Gerade gehend müssen sich die Ellenbogen noch besser schließen, er zeigt flotte Gänge mit guter Schrittweite.

70 Nick v. Mirzslot, NHSB 1841380, eQT1149, WT: 23.04.1992 (*Vimo von der Wienerau, SZ 1763093, SchH3 - *Famke v. Mirzslot NHSB 1537634, SchH3). Mittelgroßer, mittelkräftiger, kompakter und ausdrucksvoller Rüde mit gutem Kopf. Hoher Widerrist, leichter Knick dahinter, nicht ganz fester Rücken, die Kruppe ist bei guter Lage etwas kurz. Gute Winkelungen der Vor- und Hinterhand, normale Brustanlage, korrekte Front. Gerade gehend zeigt er gute Gänge, der Vortritt sollte noch freier sein.

71 Dax vom Altländer Hof, SZ 1841223, B-F 2500, WT: 18.07.1992 (*Watz vom Schornfelsen, SZ 1740826, SchH3 - *Quenti vom Altländer Hof SZ 1732922, SchH1). Gut mittelgroßer, mittelkräftiger, leicht gestreckter Rüde mit gutem Kopf. Hoher Widerrist, nicht ganz fester Rücken, die Kruppe ist etwas kurz und leicht abschüssig. Der Oberarm sollte länger sein und schräger liegen, die Hinterhand ist sehr gut gewinkelt, gute Brustanlage und noch korrekte Front. In der Bewegung zeigt er gute Gänge, sollte jedoch insgesamt noch etwas fester und trockener sein.

72 Ajax vom Lechtal, SZ 1832203, R-A 5542, WT: 13.03.1992 (*Ajax vom Haller Osning, SZ 1738542, SchH3 FH - *Fanta vom Lechtal SZ 1672020, SchH1). Mittelgroßer, mittelkräftiger, etwas zu schwer vorgestellter, ausdrucksvoller Rüde mit gutem Kopf. Normaler Widerrist, guter Rücken, bei guter Länge leicht abschüssige Kruppe. Gute Winkelungen der Vor- und Hinterhand, bereits reichlich tief gestellt, korrekte Front. Vorne etwas breit tretend, hinten korrekt zeigt er gute Gänge mit guter Schrittweite, wobei er insgesamt noch etwas fester und straffer sein sollte.

73 Cimbo von Winnloh, SZ 1839801, F-N 5296, WT: 07.07.1992 (*Jeck vom Noricum, SZ 1705812, SchH3 FH - *Ronja vom Winnloh SZ 1754427, SchH2). Gut mittelgroßer, mittelkräftiger, ausdrucksvoller Rüde mit gutem Gepräge. Hoher Widerrist, guter Rücken, die Kruppe sollte länger sein und ist leicht abschüssig. Der Oberarm sollte noch länger sein und etwas schräger liegen, die Hinterhand ist sehr gut durchgewinkelt. Normale Brustbildung, korrekte Front. Gerade gehend zeigt er gute Gänge, der Vortritt müßte noch etwas freier sein.

74 Putz v. Haus Sascored, NHSB 1818331, eQO 1070, WT: 02.05.1992 (*Hitchcock von Allamo, SZ 1741686, SchH3 - *Zippe vom Gödinghofer Weg SZ 1681593, SchH1). Übermittelgroßer, mittelkräftiger, typvoller Rüde mit gutem Kopf. Hoher Widerrist, nicht ganz fester Rücken, die Kruppe sollte bei guter Lage länger sein. Gute Winkelungen der Vor- und Hinterhand, normale Brustanlage mit etwas kurzer Unterbrust, korrekte Front. Gerade gehend zeigt er gute Gänge mit guter Schrittweite.

75 Werro vom Fürstenberg, SZ 1831690, F-R 2820, WT: 23.03.1992 (*Immo vom Fürstenberg, SZ 1767268, SchH3 - *Inga vom Wiedeck SZ 1703448, SchH3). Mittelgroßer, mittelkräftiger, ausdrucksvoller Rüde mit gutem Kopf. Hoher Widerrist, leichter Knick dahinter, fester Rücken, gute Länge und Lage der Kruppe. Der Oberarm sollte länger sein und schräger liegen, die Hinterhand ist sehr gut gewinkelt, normale Brustentwicklung, korrekte Front. Vorne gerade gehend, steht und geht er hinten hackeneng. Er zeigt gute Gänge mit guter Schrittweite.

76 Jeck v. Loosbroekerhaus, NHSB 1829742, eQZ 2554, WT: 01.05.1992 (*Cello von der Römerau, SZ 1633408, SchH3 FH - *Luna vom Frankengrund SZ 1712158, SchH1). Gut mittelgroßer, mittelkräftiger, typvoller Rüde mit gutem Kopf. Hoher Widerrist, nicht ganz fester Rücken, die Kruppe sollte länger sein, leicht abschüssig. Gute Winkelungen der Vor- und Hinterhand, normale Brustentwicklung, korrekte Front. Gerade gehend zeigt er gute Gänge, der Vortritt sollte noch etwas freier sein.

77 Harras v. Itterbach, NHSB 1813436, eQM 1001, WT: 21.03.1992 (*Kayos vom Felsenwehr, SZ 1758744, SchH3 - *Elke v. Itterbach NHSB 1711498, VH1). Großer, mittelkräftiger, leicht gestreckter, ausdrucksvoller Rüde mit gutem Kopf. Hoher Widerrist, fester Rücken, die Kruppe ist bei guter Länge leicht abschüssig. Der Oberarm sollte schräger liegen, die Hinterhand ist sehr gut gewinkelt, normale Brustanlage, nicht ganz korrekte Front. Gerade gehend zeigt er gute Gänge, Vortritt sollte noch freier sein.

78 Mirko von Grafrad, SZ 1844445, S-B 3766, WT: 26.07.1992 (*Jack vom Loher-Stein, SZ 1747435, SchH3 FH - *Bonita von Grafrad SZ 1745046, SchH2). Übermittelgroßer, mittelkräftiger, typ- und ausdrucksvoller Rüde mit gutem Kopf. Hoher Widerrist, guter Rücken, die Kruppe sollte länger sein, leicht abschüssig. Gute Winkelungen der Vor- und Hinterhand, in der Brust bereits reichlich tief, korrekte Front. Gerade gehend zeigt er gute Gänge, fällt leicht auf die Vorhand.

79 Gaucho von der Stadt Mosbach, SZ 1852576, M-F 5501, WT: 11.08.1992 (*Xello vom Seebachtal, SZ 1737657, SchH3 - *Anett vom Seebachtal SZ 1655727, SchH1). Mittelgroßer, mittelkräftiger, etwas schwer vorgestellter, typvoller Rüde mit gutem Kopf. Hoher Widerrist, fester Rücken, die Kruppe sollte bei guter Lage länger sein. Der Oberarm sollte schräger liegen, die Hinterhand ist gut gewinkelt, reichlich tief in der Unterbrust, korrekte Front. Gerade gehend zeigt er gute Gänge, der Vortritt müßte noch freier sein.

80 Sylko vom Braunschweiger Land,SZ 1828286, C-E 6361, WT: 18.03.1992 (*Volker vom Fourniermühlenbach, SZ 1753427, SchH3 - *Ottie vom Braunschweiger Land SZ 1734305, SchH2). Mittelgroßer, mittelkräftiger, kompakter Rüde mit gutem Kopf. Normaler Widerrist, nicht ganz fester Rücken, die Kruppe ist etwas kurz und abschüssig. Gute Winkelungen der Vor- und Hinterhand, normale Brustanlage, korrekte Front. Die Ellenbogen müssen

sich noch schließen und die Sprunggelenke etwas straffer werden. Gerade gehend zeigt er flotte Gänge mit guter Schrittweite.

81 Brix vom Altdorfer Land, SZ 1836507, P-F 2803, WT: 24.06.1992 (*Watz vom Schornfelsen, SZ 1740826, SchH3 - *Leska vom Knoblauchsland SZ 1718557, SchH3 FH). Gut mittelgroßer, mittelkräftiger, ausdrucksvoller Rüde mit gutem Gepräge. Hoher Widerrist, guter Rücken, die Kruppe ist etwas kurz bei guter Lage. Gute Winkelungen der Vor- und Hinterhand, normale Brustentwicklung, korrekte Front. Gerade gehend zeigt er gute Gänge, wobei er dazu neigt, leicht auf die Vorhand zu fallen.

82 Lando vom Haus Pontone, SZ 1836888, A-B 4687, WT: 17.06.1992 (*Gigant Blue-Iris, SZ 1695649, SchH3 - *Tina vom Haus Pontone SZ 1633398, SchH2 IP3). Gut mittelgroßer, mittelkräftiger, etwas schwer vorgestellter, typvoller Rüde mit gutem Kopf. Hoher Widerrist, fester Rücken, die Kruppe ist etwas kurz und abschüssig. Gute Winkelungen der Vor- und Hinterhand, reichlich Unterbrustentwicklung, korrekte Front. Gerade gehend zeigt er gute Gänge mit normaler Schrittweite.

83 Uno vom Ochsentor, SZ 1829606, A-B 4664, WT: 04.04.1992 (*Cimbo von der Burg Reichenstein, SZ 1721176, SchH3 FH - *Babsy vom Götzberg SZ 1752852, SchH3 FH). Mittelgroßer, mittelkräftiger, etwas gestreckter, ausdrucksvoller Rüde mit gutem Kopf. Hoher Widerrist, nicht ganz fester Rücken, bei guter Lage etwas kurze Kruppe. Der Oberarm sollte länger sein, die Hinterhand ist sehr gut gewinkelt, normale Brustanlage, korrekte Front. Gerade gehend zeigt er gute Gänge, wobei der Vortritt mehr Schrittweite haben müßte.

84 Unkas vom St.-Michaels-Berg, SZ 1838062, E-A 178, WT: 29.06.1992 (*Yago vom Wildsteiger Land, SZ 1702119, SchH3 FH - *Pia von der Grotte SZ 1765912, SchH1). Gut mittelgroßer, mittelkräftiger, kompakter und typvoller Rüde mit gutem Kopf. Hoher Widerrist, guter Rücken, die Kruppe ist kurz und abschüssig. Der Oberarm müßte länger sein und schräger liegen, die Hinterhand ist gut gewinkelt, normale Brustentwicklung, korrekte Front. Ellenbogenanschluß muß noch besser werden, hinten gerade tretend zeigt er flotte Gänge, der Vortritt müßte noch freier sein.

85 Grando v. d. Berendonck, NHSB 1820994, eQZ 2803, WT: 10.05.1992 (*Werro vom Bergmannshof, SZ 1714065, SchH3 FH - *Gipsy v.d. Ybajo Hoeve NHSB 1541885, VH1). Übermittelgroßer, kräftiger, etwas schwer vorgestellter, typvoller Rüde mit gutem Kopf. Normaler Widerrist, nicht ganz fester Rücken, die Kruppe ist etwas kurz und leicht abschüssig. Gute Winkelungen der Vor- und Hinterhand, reichlich Brusttiefe, nicht ganz korrekte Front. Vorne breit tretend, hinten gerade gehend, sollten seine Gänge noch etwas mehr Schrittweite haben.

86 Raskan vom Moorbeck, SZ 1831551, D-B 1833, WT: 12.04.1992 (*Odin v. Tannenmeise, SZ 1655056, SchH3 FH - *Goda von Arminius SZ 1724688, SchH1). Großer, mittelkräftiger, typvoller Rüde mit gutem Kopf. Hoher Widerrist, nicht ganz fester Rücken, gute Lage der Kruppe, leicht abschüssig. Normale Winkelungen der Vor- und Hinterhand, reichlich Brusttiefe, nicht ganz korrekte Front. Vorne eng und hinten leicht hackeneng tretend, zeigt er in der Bewegung normale Schrittweite, er könnte insgesamt noch etwas fester sein.

87 Oran vom Schloß Regendorf, SZ 1843032, P-L 3191, WT: 17.06.1992 (*Immo von Batu, SZ 1771590, SchH3, FH - *Dorle vom Schloß Regendorf SZ 1689034, SchH2 FH). Mittelgroßer, mittelkräftiger, ausdrucksvoller Rüde mit gutem Kopf. Hoher Widerrist, guter Rücken, die Kruppe könnte bei guter Lage länger sein. Normale Winkelungen der Vor- und Hinterhand, normale Brustanlage, korrekte Front. Gerade gehend zeigt er gute Gänge mit normaler Schrittweite.

88 Hugo v. Reinbach, NHSB 1846660, eQJ1333, WT: 16.05.1992 (*Randy v. Nieuwlandshof, 1824592, SchH3 - *Cherry a. Klooster Bergen NHSB 1521139, SchH1). Gut mittelgroßer, mittelkräftiger, ausdrucksvoller Rüde mit gutem Kopf. Normaler Widerrist, nicht ganz fester Rücken, Kruppe etwas kurz und leicht abschüssig. Der Oberarm sollte länger sein und schräger liegen, die Hinterhand ist gut gewinkelt. Normale Brustentwicklung, nicht ganz korrekte Front. Gerade gehend zeigt er gute Gänge, der Vortritt müßte freier sein.

89 Asswan v. Haus Lacherom, NHSB 1813457, eQJ 881, WT: 05.04.1992 (*Atlas von Bad-Boll, SZ 1742880, SchH3 - *Evita v. Haus Lacherom NHSB 1580179, VH1). Gut mittelgroßer, kräftiger und kompakter Rüde mit gutem Gepräge. Normaler Widerrist, nicht ganz fester Rücken, gute Lage der Kruppe, etwas kurz. Normale Winkelungen der Vor- und Hinterhand, reichlich Brusttiefe, nicht ganz korrekte Front. Gerade gehend sollte der Vortritt freier sein

90 Quanto aus der Brunnenstraße, SZ 1838995, C-I 3095, WT: 28.06.1992 (*Jello von der Wienerau, SZ 1738055, SchH3 - *Xinnia von der Wienerau SZ 1771081, SchH3). Mittelgroßer, mittelkräftiger und kompakter Rüde mit gutem Kopf. Hoher Widerrist mit leichtem Knick dahinter, fester Rücken, bei guter Länge abschüssige Kruppe. Gute Winkelungen der Vor- und Hinterhand, normale Brustentwicklung, korrekte Front. Vorne gerade, hinten etwas breit tretend, zeigt er gute Gänge mit noch guter Schrittweite.

91 Gringos von der Wienerau, SZ 1836880, F-A 3001, WT: 25.06.1992 (*Zamb von der Wienerau, SZ 1696277, SchH3 - *Anchi von der Lohner Heide SZ 1674727, SchH1). Übermittelgroßer, mittelkräftiger, typvoller und kompakter Rüde mit gutem Kopf. Normaler Widerrist, nicht ganz fester Rücken, bei guter Länge leicht abschüssige Kruppe. Der Oberarm sollte länger sein und schräger liegen, die Hinterhand ist gut gewinkelt, reichliche Brusttiefe, nicht ganz korrekte Front. Vorne und hinten leicht eng gehend zeigt er gute Gänge, sollte noch etwas fester und straffer im Gesamtgefüge sein.

92 Yanosch vom Finkenschlag, SZ 1834623, G-E 9438, WT: 01.06.1992 (*Jeck vom Noricum, SZ 1705812, SchH3 FH - *Fanta v. Adelplatz SZ 1795879, SchH3 FH IP3). Gut mittelgroßer, mittelkräftiger, kompakter und typvoller Rüde mit gutem Kopf. Hoher Widerrist, nicht ganz fester Rücken, bei guter Lage sollte die Kruppe noch länger sein. Normale Winkelungen der Vor- und Hinterhand, normale Brustentwicklung, korrekte Front. Gerade gehend zeigt er flotte Gänge, der Vortritt sollte freier sein bei gutem Nachschub.

93 Iwan vom Hessenpark, SZ 1830534, L-F 3430, WT: 07.03.1992 (*Xanto vom Grauen, SZ 1765082, SchH3 - *Vesta vom Wiesenborn SZ 1749214, SchH2). Großer, mittelkräftiger, typvoller Rüde mit sehr gutem Pigment. Normaler Widerrist, nicht ganz fester Rücken, die Kruppe ist etwas kurz und leicht abschüssig. Der Oberarm müßte schräger liegen,die Hinterhand ist gut gewinkelt, normale Brustentwicklung, nicht ganz korrekte Front. Der Ellenbogenanschluß muß noch besser werden, hinten leicht engtretend zeigt er gute Gänge, die etwas freier sein sollten.

94 Cevin vom Klettenberg, SZ 1832306, G-A 5733, WT: 11.05.1992 (*Kevin vom Assaut, SZ 1711820, SchH3 - *Nelli vom Klettenberg SZ 1731518, SchH1). Mittelgroßer, mittelkräftiger Rüde mit noch gutem Kopf. Normaler Widerrist, nicht ganz fester Rücken, die Kruppe ist kurz und abschüssig. Normale Winkelungen der Vor- und Hinterhand, normale Brustanlage, korrekte Front. Gerade gehend zeigt er normale Gänge mit noch guter Schrittweite.

95 Jalk von Dironca, SZ 1848211, M-E 0671, WT: 21.05.1992 (*Visum von Arminius, SZ 1789549, SchH3 FH - *Kessi von der vorderen Neuwaid SZ 1785380, SchH2). Mittelgroßer, mittelkräftiger, ausdrucksvoller Rüde mit gutem Kopf. Normaler Widerrist, nicht ganz fester Rücken, die Kruppe ist kurz und abschüssig. Gute Winkelungen der Vor- und Hinterhand, normale Brustanlage, nicht ganz korrekte Front. Gerade gehend zeigt er gute Gänge, er sollte etwas fester und straffer sein.

96 Diego vom Murrtal, SZ 1841113, N-C 3650, WT: 07.07.1992 (*Nickor von der Holledau, SZ 1730465, SchH3 FH - *Lisa vom Murrtal SZ 1725643, SchH1). Gut mittelgroßer, mittelkräftiger, gut pigmentierter Rüde mit gutem Kopf. Hoher Widerrist, fester Rücken, die Kruppe ist kurz und abschüssig. Der Oberarm ist steil, die Hinterhand ist gut gewinkelt, normale Brustanlage, nicht ganz korrekte Front. Vorne steht und geht er zehenweit, hinten gerade, in der Bewegung zeigt er schwungvolle Gänge.

97 Hero vom Wutachtal, SZ 1839287, M-E 0732, WT: 09.07.1992 (*Visum von Arminius, SZ 1789549, SchH3 FH - *Ica di Casa Britta SZ 1785418, SchH1). Großer, mittelkräftiger, ausdrucksvoller Rüde mit gutem Kopf. Hoher Widerrist mit leichtem Knick dahinter, nicht ganz fester Rücken, bei guter Lage etwas kurze Kruppe. Der Oberarm ist steil, die Hinterhand normal gewinkelt, normale Brustanlage, nicht ganz korrekte Front. Gerade gehend zeigt er noch gute Gänge. Wird in abgehaartem Zustand vorgestellt.

98 Janki Hindel, DKK 06451, 064512, WT: 01.03.1992 (*Cim vom Ecknachtal, SZ 1743411, SchH3 FH IP3 - Janki Vita DKK 20163). Großer, mittelkräftiger, reichlich schwer vorgestellter Rüde mit gutem Kopf. Hoher Widerrist, nicht ganz fester Rücken, die Kruppe ist etwas kurz und abschüssig. Der Oberarm ist steil, die Hinterhand gut gewinkelt, reichlich Brusttiefe, korrekte Front. Ellenbogen offen, zeigt er noch gute Gänge, wobei er insgesamt fester und straffer sein müßte.

99 Zello vom Bremerland, SZ 1845180, D-G 5151, WT: 06.08.1992 (*Lauser vom Monsato, SZ 1747652, SchH3 FH - *Grübchen vom Haus Roselius SZ 1688671, SchH2). Mittelgroßer, mittelkräftiger, kompakter und ausdrucksvoller Rüde mit gutem Kopf. Normaler Widerrist, nicht ganz fester Rücken, die Kruppe ist kurz und abschüssig. Gute Winkelungen der Vor- und Hinterhand, reichlich Brusttiefe, korrekte Front. Gerade gehend zeigt er gute Gänge, fällt leicht auf die Vorhand.

Gut erhielten:

1 Samson vom Haus Geltinger, SZ 1839639, R-B 8999, WT: 28.07.1992 (*Nickor von der Holledau, SZ 1730465, SchH3 FH - *Otti vom Haus Zieglmayer SZ 1746580, SchH3). Gut mittelgroßer, mittelkräftiger Rüde mit genügend Gepräge. Hoher Widerrist, nicht ganz fester Rücken, die Kruppe ist kurz und abschüssig. Der Oberarm ist kurz und steil, die Hinterhand normal gewinkelt, normale Brustanlage, korrekte Front. Ellenbogenanschluß muß noch besser werden, hinten gerade tretend zeigen seine Gänge genügend Schrittweite.

2 Ferry van Noort, SZ 1849754, D-D 8054, WT: 03.08.1992 (*Lauser vom Monsato, SZ 1747652, SchH3 FH - *Ineke van Noort SZ 1751332, SchH3). Mittelgroßer, mittelkräftiger, kompakter Rüde mit gutem Kopf. Hoher Widerrist, nicht ganz fester Rücken, die Kruppe ist kurz und leicht abschüssig. Der Oberarm sollte länger sein, die Hinterhand ist gut gewinkelt, gute Brustanlage, nicht ganz korrekte Front. Ellenbogenanschluß offen, hinten leicht engtretend zeigt er gute Gänge, wobei der Vortritt freier und der Nachschub wirkungsvoller sein sollte.

3 Kim vom Dänischen Hof, SZ 1843105, B-C 5585, WT: 11.06.1992 (*Randy v. Nieuwlandshof, SZ 1824592, SchH3 - *Evi vom Dänischen Hof SZ 1738942, SchH1). Großer, mittelkräftiger, ausdrucksvoller Rüde mit gutem Kopf. Hoher Widerrist, nicht ganz fester Rücken, die Kruppe ist bei guter Lage kurz. Normale Winkelungen der Vor- und Hinterhand, normale Brustanlage, korrekte Front. Gerade gehend zeigt er gute Gänge mit noch guter Schrittweite.

4 Vax v. d. Lentfert Hoeve, NHSB 1829797, eQM 1873, WT: 25.05.1992 (*Randy v. Nieuwlandshof, 1824592, SchH3 - *Janka v.d. Lentfert Hoeve NHSB 1624421, VH1). Mittelgroßer, mittelkräftiger, etwas zu schwer gemachter Rüde mit gutem Kopf. Flacher Widerrist mit leichtem Knick dahinter, nicht ganz fester Rücken, gute Länge und Lage der Kruppe. Der Oberarm ist kurz und steil, die Hinterhand ist gut gewinkelt, reichliche Brusttiefe, korrekte Front. Hinten und vorne leicht engtretend zeigt er noch gute Gänge, er müßte insgesamt jedoch trockener und fester sein.

5 Inko von der Kahler Heide, SZ 1851828, G-F 9231, WT: 27.07.1992 (*Apoll vom Laacher-Haus, SZ 1780076, SchH3 FH IP3 - *Vaneska von der Wienerau SZ 1678178, SchH2). Mittelgroßer, mittelkräftiger Rüde mit gutem Kopf und etwas wenig Maske. Hoher Widerrist, nicht ganz fester Rücken, die Kruppe ist kurz und leicht flach. Der Oberarm sollte schräger liegen, die Hinterhand ist gut gewinkelt, normale Brustentwicklung, nicht ganz korrekte Front. Gerade gehend zeigt er noch gute Gänge mit genügender Schrittweite, sollte insgesamt fester sein.

6 Balduin vom Remsecker Berg, SZ 1833051, N-C 3612, WT: 15.05.1992 (*Irk von der Eichwaldhütte, SZ 1695958, SchH3 - *Hanni vom Alfa Breunig SZ 1671409, SchH3). Mittelgroßer, mittelkräftiger, gestreckter Rüde mit gutem Kopf. Normaler Widerrist, nicht ganz fester Rücken, gute Länge und Lage der Kruppe. Der Oberarm müßte länger sein und schräger liegen, die Hinterhand ist sehr gut gewinkelt, normale Brustanlage, nicht ganz korrekte Front. In der Bewegung wird er sehr flach und sollte insgesamt noch fester sein.

7 Zocker vom Fichtenschlag, SZ 1832429, P-D 5908, WT: 05.03.1992 (*Atlas von Bad-Boll, SZ 1742880, SchH3 - *Sandra vom Wildsteiger Land SZ 1763733, SchH3). Großer, mittelkräftiger, reichlich gestreckter Rüde mit gutem Gepräge. Normaler Widerrist,

nicht ganz fester Rücken, die Kruppe müßte bei guter Lage länger sein. Gute Winkelungen der Vor- und Hinterhand, normale Brustanlage, korrekte Front. Gerade gehend wird er in der Bewegung sehr flach und sollte etwas fester und straffer sein.

8 Quinto v. Wolfweg, LOSH 687731, 8A035Q, WT: 29.03.1992 (*Amigo vom Belgier, SZ 1770906, SchH3 - Mara v. Haus Huhnerbach LOSH 613187). Mittelgroßer, mittelkräftiger Rüde mit gutem Kopf. Flacher Widerrist, nicht ganz fester Rücken, die Kruppe ist bei guter Lage kurz. Normale Winkelungen der Vor- und Hinterhand, gute Brustanlage, korrekte Front. Vorne etwas breit und hinten leicht engtretend, zeigt er in der Bewegung noch gute Gänge, wird dabei aber sehr flach.

9 Fax vom Haller Osning, SZ 1831185, E-E 2774, WT: 21.03.1992 (*Ajax vom Haller Osning, SZ 1738542, SchH3 FH - *Diana von der Emsaue SZ 1698444, SchH1). Mittelgroßer, mittelkräftiger, etwas schwer gemachter Rüde mit sehr gutem Kopf. Normaler Widerrist, nicht ganz fester Rücken, die Kruppe ist kurz und leicht abschüssig. Normale Winkelungen der Vor- und Hinterhand, reichlich Brusttiefe, korrekte Front. Gerade gehend sollten seine Gänge mehr Schrittweite haben.

10 Derby von der Wilhelmswarte, SZ 1826810, L-K 6180, WT: 01.03.1992 (*Folemarkens Jasso, SZ 1801620, SchH3 BHP1 IP3 - *Ola von der Wilhelmswarte SZ 1748824, SchH2). Mittelgroßer, mittelkräftiger, etwas tiefgestellter Rüde mit gutem Gepräge. Hoher Widerrist, nicht ganz fester Rücken, gute Länge der Kruppe, leicht abschüssig. Der Oberarm müßte schräger liegen, die Hinterhand ist gut gewinkelt, reichlich Brusttiefe, korrekte Front. Gerade gehend sind die Ellenbogen noch offen, seine Gänge sollten etwas mehr Schrittweite haben.

11 Mark vom Basaltwerk, SZ 1835840, M-B 0337, WT: 03.06.1992 (*Xanto vom Grauen, SZ 1765082, SchH3 - *Salka v. d. Trigonia SZ 1762188, SchH1). Mittelgroßer, mittelkräftiger, ausdrucksvoller Rüde mit gutem Kopf. Normaler Widerrist, nicht ganz fester Rücken, die Kruppe müßte länger sein, leicht abschüssig. Normale Winkelungen der Vor- und Hinterhand, normale Brustanlage, korrekte Front. Vorne und hinten engtretend müßten seine Gänge mehr Schrittweite haben.

12 Ork vom Abendstern, SZ 1838228, E-A 4165, WT: 23.05.1992 (*Ork vom Wertheraner Land, SZ 1723800, SchH3 FH - *Lady vom Abendstern SZ 1749477, SchH3 FH). Gut mittelgroßer, mittelkräftiger Rüde mit genügend Gepräge. Normaler Widerrist, nicht ganz fester Rücken, die Kruppe ist bei guter Lage etwas kurz. Gute Winkelungen der Vor- und Hinterhand, reichlich Brusttiefe, korrekte Front. Vorne gerade gehend, hinten leicht hackenengtretend mit nicht ganz festen Sprunggelenken sollte er noch etwas mehr Schrittweite haben.

13 Lanzo v. Lammersbeek, NHSB 1836793, eOM3031, WT:24.08.1992 (*Apoll vom Laacher-Haus, SZ 1780076, SchH3 FH IP3 - *Donka v. Staring NHSB 1648520, VH1). Großer, kräftiger, etwas schwerer und gestreckter Rüde mit gutem Kopf. Normaler Widerrist, nicht ganz fester Rücken, gute Länge der Kruppe, leicht abschüssig. Gute Winkelungen der Vor- und Hinterhand, reichliche Brusttiefe, noch korrekte Front. Gerade gehend zeigt er gute Gänge, sollte im Gesamtgefüge noch fester sein.

14 Lutz vom Laacher-Haus, SZ 1841266, G-D 4102, WT: 03.08.1992 (*Odin v. Tannenmeise, SZ 1655056, SchH3 FH - *Yessi vom Laacher-Haus SZ 1762830, SchH2). Mittelgroßer, mittelkräftiger, ausdrucksvoller Rüde mit noch gutem Kopf. Hoher Widerrist, fester Rücken, die Kruppe ist kurz und etwas flach. Normale Winkelungen der Vor- und Hinterhand, gute Brustanlage, nicht ganz korrekte Front. Gerade gehend zeigt er gute Gänge mit genügender Schrittweite.

15 Ted von Ducati, SZ 1841253, E-C 4662, WT: 23.08.1992 (*Nickor von der Holledau, SZ 1730465, SchH3 FH - *Blanca vom Oeventroper Ruhrtal SZ 1767336, SchH2 FH). Mittelgroßer, mittelkräftiger Rüde mit gutem Kopf. Hoher Widerrist, nicht ganz fester Rücken, die Kruppe ist bei guter Lage etwas kurz. Der Oberarm sollte länger sein und schräger liegen, die Hinterhand ist normal gewinkelt, gute Brustanlage, korrekte Front. Ellenbogen lose, zeigt flotte Gänge. Wird völlig abgehaart vorgestellt.

16 Eldo de Bahia de Cromys, LOE 515532, BXA 947, WT: 01.05.1992 (*Falko von Haus Kohnen, SZ 1598833, SchH2 FH - Tany de Bahia de Cromys LOE 344183). Großer, mittelkräftiger, reichlich gestreckter Rüde mit gutem Kopf. Hoher Widerrist, guter Rücken, die Kruppe ist bei guter Lage kurz. Der Oberarm ist steil gelagert, die Hinterhand ist sehr gut gewinkelt, normale Brustentwicklung, nicht ganz korrekte Front. Etwas enggehend zeigt er gute Gänge, sollte aber noch fester und trockener sein. Wird abgehaart vorgestellt.

17 Astor von de hohe Lücht, SZ 1840156, B-D 6392, WT: 23.07.1992 (*Jaguar van Noort, SZ 1757070, SchH3, FH - *Fee vom Schwartauer Moor SZ 1682976, SchH1). Mittelgroßer, mittelkräftiger Rüde mit gutem Kopf. Normaler Widerrist, nicht ganz fester Rücken, gute Länge der Kruppe, leicht abschüssig. Der Oberarm ist kurz und steil, die Hinterhand gut gewinkelt, normale Brustanlage, nicht korrekte Front. Seine Gänge sollten mehr Schrittweite haben. Schildspanner rechts.

18 Natz von der Behlendorfer Schleuse, SZ 1843613, B-G 2337, WT:15.07.1992 - *Yago vom Wildsteiger Land, SZ 1702119, SchH3 FH - *Gipsy v. Hambachtal SZ 1780563, SchH1). Mittelgroßer, mittelkräftiger, kompakter Rüde mit gutem Kopf. Flacher Widerrist mit leichtem Knick dahinter, nicht ganz fester Rücken, die Kruppe ist kurz und abschüssig. Normale Winkelungen der Vor- und Hinterhand, reichlich Brusttiefe, korrekte Front. Gerade gehend sollen seine Gänge mehr Schrittweite haben.

Ausreichend erhielt:

1 Odin vom Haus Babilon, SZ 1834189, F-K 3580, WT: 16.05.1992 (*Odin v. Tannenmeise, SZ 1655056, SchH3 FH - *Cilly vom Haus Babilon SZ 1687137, SchH2). Mittelgroßer, mittelkräftiger und ausdrucksvoller Rüde mit gutem Kopf. Hoher Widerrist, guter Rücken, gute Länge und Lage der Kruppe. Gute Winkelungen der Vor- und Hinterhand, gute Brustentwicklung und korrekte Front. Geradegehend zeigt er gute Gänge mit guter Schrittweite. Schußempfindlich.

Ungenügend erhielten:

Enzo von der Pfalzperle, SZ 1844163, H-C 3028, WT: 15.07.1992 (*Wacker vom Bierstadter Hof, SZ 1720277, SchH3 - *Paola von der Bimsgrube SZ 1693458, SchH1).

Michel von der Aaburg, SZ 1837341, F-B 5993, WT: 17.06.1992 (*Rony von Arminius, SZ 1712804, SchH3 - *Jura von der Aaburg SZ 1764000, SchH1).

Yaro vom Rader-Kreuz, SZ 1836423, G-M 4668, WT: 21.06.1992 (*Kimon v. Dan Alhedy's Hoeve, SZ 1788156, SchH3 - *Rica vom Rader-Kreuz SZ 1635212, SchH3 IP3).

Pascha vom Trompetersprung, SZ 1841343, E-A 4167, WT: 31.05.1992 (*Visum von Arminius, SZ 1789549, SchH3 FH - *Babsi vom Trompetersprung SZ 1734119, SchH2).

Sigur aus Westsachsen, SZ 1857348, U-E 0437, WT: 16.06.1992 (*Cim vom Ecknachtal, SZ 1743411, SchH3 FH IP3 - *Quena vom Dornberger Land SZ 1742644, SchH3).

Asslan vom Schloß Weitmar, SZ 1839860, F-C 5943, WT: 14.05.1992 (*Ully von Bewie, SZ 1764190, SchH3 - *Zanta vom Schloß Weitmar SZ 1767942, SchH1).

Nike von Arminius, SZ 1842882, M-E 0709, WT: 22.06.1992 (*Jello von der Wienerau, SZ 1738055, SchH3 - *Unda von der Holledau SZ 1767066, SchH1).

Cäsar auf Okereck, SZ 1831177, C-E 6374, WT: 29.04.1992 (*Drasso van Noort, SZ 1710418, SchH3 FH - *Hanne aus dem schwarzen Zwinger SZ 1664522, SchH3).

Abel von Lederanien, SZ 1843115, L-E 8632, WT: 23.08.1992 (*Visum von Arminius, SZ 1789549, SchH3 FH - *Ulla von Lederanien SZ 1727960, SchH1).

Harras vom Wutachtal, SZ 1839286, M-E 0731, WT: 09.07.1992 (*Visum von Arminius, SZ 1789549, SchH3 FH - *Ica di Casa Britta SZ 1785418, SchH1).

Gundo von den Zwillingen, SZ 1847415, H-K 3275, WT: 16.06.1992 (*Warro vom Adlerweg, SZ 1764686, SchH3 - *Evi vom Dreikönigshaus SZ 1777602, SchH1).

Cimbo vom Haus Funkenburg, SZ 1840104, F-E 7252, WT: 03.08.1992 (*Xanto vom Grauen, SZ 1765082, SchH3 - *Bine von Texaco SZ 1740652, SchH3 FH IP3).

Yorg aus Agrigento, SZ 1842569, M-F 5436, WT: 10.05.1992 (*Kimon v. Dan Alhedy's Hoeve, SZ 1788156, SchH3 - *Palie vom Trienzbachtal SZ 1756216, SchH3).

Gildo vom Assaut, SZ 1853505, G-C 8363, WT: 15.08.1992 (*Kevin vom Assaut, SZ 1711820, SchH3 - *Manta von der Urbecke SZ 1691308, SchH1).

Hanno von der Noriswand, SZ 1836496, P-M 3821, WT: 28.06.1992 (*Cim vom Ecknachtal, SZ 1743411, SchH3 FH IP3 - *Wenke von der Noriswand SZ 1731066, SchH1).

Kally vom Kreuzbaum, SZ 1833780, G-F 9133, WT: 04.04.1992 (*Nickor von der Holledau, SZ 1730465, SchH3 FH - *Yola vom Kreuzbaum SZ 1715578, SchH1).

Eik vom Assaut, SZ 1840280, M-B 0423, WT: 28.07.1992 (*Kevin vom Assaut, SZ 1711820, SchH3 - *Pamela v. Tannenmeise SZ 1750992, SchH1).

Derby vom Agilolfinger, SZ 1836983, R-K 3671, WT: 28.06.1992 (*Gorbi von Bad-Boll, SZ 1752812, SchH3 - *Celli vom Wanderhof SZ 1746692, SchH1).

Bill vom Breitenburger Schloß, SZ 1840833, B-C 5610, WT: 26.07.1992 (*Eiko vom Dänischen Hof, SZ 1738938, SchH3 FH - *Gundi von Hermannshöh SZ 1718234, SchH1).

Gringo vom Heilbronner Schloß, SZ 1832219, N-S 3837, WT: 20.04.1992 (*Kalle von der Noriswand, SZ 1709509, SchH3 FH IP3 - *Eike vom Neuen Berg SZ 1740742, SchH2).

Mutz vom Brombachsee, SZ 1844706, P-G 2646, WT: 09.04.1992 (*Immo von Batu, SZ 1771590, SchH3 FH - *Silke von der Luisenstraße SZ 1763911, SchH2).

Xando vom Kalten Eck, SZ 1856193, M-F 5510, WT: 24.08.1992 (*Visum von Arminius, SZ 1789549, SchH3 FH - *Lisa vom Kalten Eck SZ 1776036, SchH2).

Varo vom Messebau, SZ 1839678, L-E 8526, WT: 03.05.1992 (*Odin v. Tannenmeise, SZ 1655056, SchH3 FH - *Katja vom Messebau SZ 1770198, SchH1).

Yasso vom Haus Pari, SZ 1837866, I-B 5964, WT: 14.04.1992 (*Kimon v. Dan Alhedy's Hoeve, SZ 1788156, SchH3 - *Mona vom Hirschel SZ 1770216, SchH1).

Hoss du Domaine de Cheristan, LOF 415614, NTZ 680, WT: 26.07.1992 (*Folemarken's Jasso, SZ 1801620, SchH3 IP3 BHP1 - *Cassy du Lamentin LOF 341993, Brevet).

Lord vom Schiewer, SZ 1828461, L-B 7365, WT: 16.03.1992 (*Nilo von Adeloga, SZ 1734069, SchH3 - *Cellie vom Schiewer SZ 1709917, SchH1).

Hero vom Kaibach, SZ 1834845, R-A 5620, WT: 08.05.1992 (*Veit vom Wiesenborn, SZ 1749210, SchH3 - *Dina vom Kaibach SZ 1754351, SchH3).

Sonny del Pozalier, LOE 514800, NXA 492, WT: 08.05.1992 (*Onix vom Grenzland, SZ 1711894, SchH3 - Yara vom Trienzbachtal SZ 1702345, SchH1).

Zamb aus Agrigento, SZ 1839222, M-D 7391, WT: 05.07.1992 (*Kimon v. Dan Alhedy's Hoeve, SZ 1788156, SchH3 - *Rena vom Grauen SZ 1696763, SchH3).

Quai v. Haus Sascored, NHSB 1840881, eQO1940, WT: 12.08.1992 (*Apoll vom Laacher-Haus, SZ 1780076, SchH3 FH IP3 - Gitta v. Haus Sascored NHSB 1617003, SchH1).

Hogan vom Wutachtal, SZ 1839288, M-E 0733, WT: 09.07.1992 (*Visum von Arminius, SZ 1789549, SchH3 - *Ica di Casa Britta SZ 1785418, SchH1).

Dago von der Labach, SZ 1830412, H-E 1516, WT: 01.04.1992 (*Norfu vom Mönchberg, SZ 1764052, SchH3 - *Baffi Kohlhaufer-Land SZ 1734716, SchH3).

Lino vom Bergischen Tal, SZ 1838969, G-M 4679, WT: 03.07.1992 (*Nickor von der Holledau, SZ 1730465, SchH3 FH - *Freie vom Bergischen Tal SZ 1696929, SchH3).

Gerry El'Josannipa, SZ 1828339, H-H 3133, WT: 17.03.1992 (*Picolo von der Murrenhütte, SZ 1761639, SchH3 - *Wanja vom Mühlheimer Dreieck SZ 1747582, SchH1).

Sam vom Haus Coblenzer, SZ 1832506, M-C 9876, WT: 26.03.1992 (*Vimo von der Wienerau, SZ 1763093, SchH3 - *Diva von der Eberesche SZ 1743818, SchH2).

Vedor vom Fiemereck, SZ 1827985, E-E 2758, WT: 05.03.1992 (*Kimon v. Dan Alhedy's Hoeve, SZ 1788156, SchH3 - *Ariane vom Bockfeld SZ 1723943, SchH1).

Gonzo von der Dreieckskoppel, SZ 1840871, B-D 6408, WT: 10.08.1992 (*Xanto vom Grauen, SZ 1765082, SchH3 - *Welle vom Fourniermühlenbach SZ 1769032, SchH3).

Entschuldigt zurückgezogen:

Hojbos Nico, DKK 17085, 17085 2, WT: 04.07.1992 (*Atlas von Bad-Boll, SZ 1742880, SchH3 - Hojbos Akita DKK 30386, SchH1).

Vax vom Löhnerring, SZ 1847451, E-G 3425, WT: 28.07.1992 (*Vimo von der Wienerau, SZ 1763093, SchH3 - *Tessi vom Löhnerring SZ 1735513, SchH3).

Xanto von Haus Disse, SZ 1828875, E-A 4124, WT: 10.03.1992 (*Vimo von der Wienerau, SZ 1763093, SchH3 - *Meike von Haus Disse SZ 1763698, SchH1).

Xanuk von Batu, SZ 1834233, N-I 2041, WT: 02.04.1992 (*Atlas von Bad-Boll, SZ 1742880, SchH3 - *Daffy von der Dog Farm SZ 1728902, SchH1).

Blacky von der Wienerau, SZ 1835796, G-A 5725, WT: 04.04.1992 (*Hitchcock von Allamo, SZ 1741686, SchH3 - *Atree von Dulcamara SZ 1727870, SchH1).

Fero von der Wilhelmswarte, SZ 1843216, L-K 6262, WT: 26.07.1992 (*Atlas von Bad-Boll, SZ 1742880, SchH3 - *Kina von der Wilhelmswarte SZ 1725902, SchH3).

Gaston Haus Drogatz, SZ 1846267, Z-C 0543, WT: 26.08.1992 (*Yago vom Wildsteiger Land, SZ 1702119, SchH3 FH - *Cina Haus Drogatz SZ 1744867, SchH1).

Yambo zur Wolfskammer, SZ 1830074, E-H 4249, WT: 31.03.1992 (*Watz vom Schornfelsen, SZ 1740826, SchH3 - *Fina zur Wolfskammer SZ 1697176, SchH2).

Iso von der Piste Trophe, SZ 1838493, P-M 3834, WT: 19.07.1992 (*Hoss vom Hasenborn, SZ 1753395, SchH3 FH - *Tessina vom Wildsteiger Land SZ 1763742, SchH1).
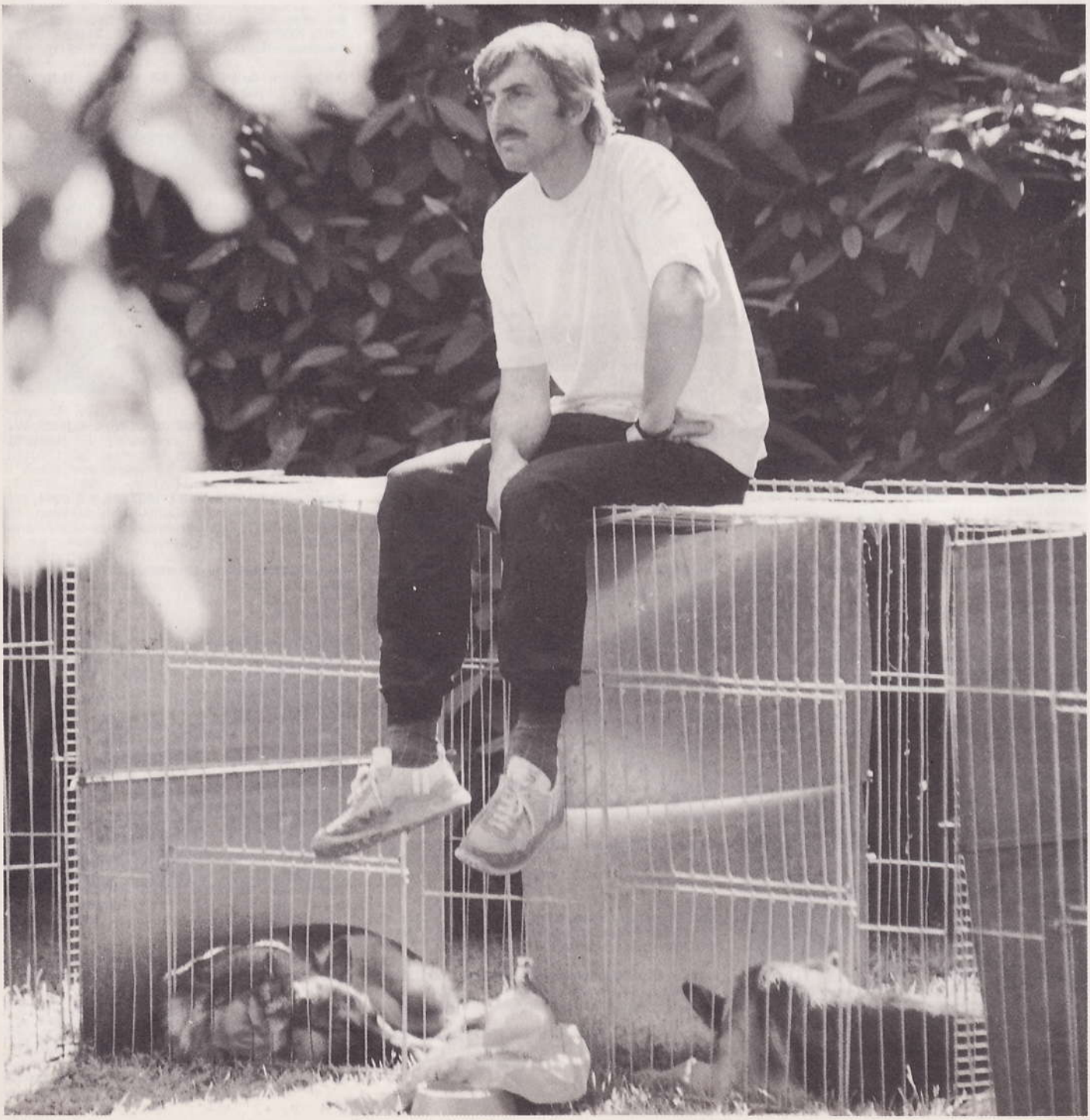
Nando vom Wiesenborn, SZ 1846278, L-F 3468, WT: 21.08.1992 (*Kimon v. Dan Alhedy's Hoeve, SZ 1788156, SchH3 - *Vesta vom Wiesenborn SZ 1749214, SchH2).