Gebrauchshundklasse Hündinnen

Richter: Dr. E. Beck, Neunkirchen/Saar

90 Jahre SV, Jubiläums-Siegerhauptzuchtschau in der Gründerstadt Karlsruhe mit herausragenden Eckdaten, die noch lange nachwirken werden:
Rekordmeldezahl von 1634 Tieren
Rekord-Vorführzahl von 1069 Tieren
32 vorgeführte Nachkommen-Gruppen
mit 673 vorgestellten Nachkommen
Diese nüchternen Zahlen belegen eindeutig den Stellenwert der Sieger-Hauptzuchtschau als wesentlichstes Instrument einer allumfassenden Zuchtorientierung für die Mitglieder, aber auch als wesentliches Instrument der Zuchtlenkung im Vereinsbereich.
Nicht nur die Anwesenheit von 35 Präsidenten von WUSV-Mitgliedsvereinen aus allen Erdteilen, sondern auch eine noch nie so große Besucherzahl aus diesen Ländern (allein die Besuchergruppe aus Taiwan umfaßte 32 Personen) gaben der Veranstaltung ein markantes internationales Gepräge.
Seit Jahren sind die maßgeblichen Vertreter aus der deutschen Kynologie, an der Spitze der Delegation der Präsident des VDH Herr Dr. Peper sowie die Vertreter der veterinär-medizinischen Wissenschaft, hier stellvertretend genannt Herr Prof. Dr. Brass, höchst interessierte Gäste, die dem Ablauf der Veranstaltung, aber auch dem Ergebnis, nämlich der Demonstration des Standes der Zucht, einmütig höchstes Lob zollten.
Als Fazit für den Stand der Zucht muß aus der Sicht Karlsruhe festgestellt werden, daß auch im abgelaufenen Jahr erneut ein Schritt nach vorn gemacht worden ist. Dies ist in allen Klassen erkennbar und bezieht sich sowohl auf die Spitzengruppe in allen Klassen, insbesondere jedoch auf das breite, bis in die hinteren Plazierungen reichende, qualitativ hochstehende und nochmals näher zusammengerückte Mittelfeld. Es bezieht sich diese Feststellung auch auf die sich nochmals um Erkenntliches einheitlicher darstellenden Klassen in ihrer Gesamtheit.
Wir haben heute so gut wie keine Probleme in bezug auf die Gesamtfestigkeit, auf Gebäudeverhältnisse wie Höhe zu Länge und Laufknochenlänge zu Rumpfaustiefung, auf Winkelungen im Hinterhandbereich und auf die Korrektheit der Schrittfolge. Hier sind kleinste Abweichungen bereits Kriterien für Plazierungsentscheidungen.
Die beiden Problemkreise „Oberarmlänge und -lage" sowie „Kruppenlänge und -lage" stellen sich wie folgt dar:
Seit einigen Jahren sind wir in bezug auf beide genannte Kriterien auf dem langsamen und züchterisch beschwerlichen Weg nach vorn. Auch für dieses Jahr gilt meine im Vorjahr hierzu gemachte Aussage weiter: Die Zahl der Tiere, die in beiden Bereichen ohne Beanstandung sind, nimmt stetig, wenn auch langsam, zu. Der Grad der Beanstandungen (im Vorjahr mit Graduität bezeichnet) wird in vielen Fällen geringer, wenn auch hier die verbleibende Aufgabe unserer Züchter und die damit verbundene züchterische Herausforderung mittelfristig aufgezeigt ist.
In bezug auf die Vorhand gilt es, verstärkt die Länge der Oberarmknochen einer weiteren, kontinuierlichen Verbesserung zuzuführen. Im Bereich der Kruppe ist die Lage des Darmbeins in der überwiegenden Zahl der Fälle ohne größere Beanstandung, wobei hier insbesondere die Länge der Kruppe noch verbessert werden muß.

Die Gebrauchshundklasse Hündinnen stellte sich insgesamt als eine Gruppe von qualitativ hochstehenden Tieren dar, die sich sehr typvoll und typausgeglichen in ihrer Gesamtheit präsentierten.
Es wurden vergeben:
8 mal „Vorzüglich-Auslese"
86 mal „Vorzüglich"
17 mal „Sehr Gut"
3 mal „Ungenügend"
6 mal „erlaubt zurückgezogen mit Attest"
Bis auf einige Ausnahmen (Hündinnen aus dem Ausland) waren alle Tiere gekört.
Der HD-Status hat sich, bezogen auf die GHKL-Hündinnen, gegenüber dem schon im Vorjahr auffallend positiven Ergebnis (88% gesunde Hüften) in diesem Jahr weiter verbessert (Vorjahreszahlen in Klammern):
88 (87) Hündinnen = 73% mit „normal"
21 (22) Hündinnen = 18% mit „fast normal"
11 (15) Hündinnen = 9% mit „noch zugelassen"
An Ausbildungskennzeichen wurden nachgewiesen:
37 Hündinnen mit SchH 1
42 Hündinnen mit SchH 2
41 Hündinnen mit SchH 3
dazu 10 Hündinnen mit zusätzlich „FH" und 6 Hündinnen mit zusätzlich IP 3. Der hohe Anteil an Tieren aus dem Ausland (20) war ursächlich für die Zunahme der Tiere mit dem AK SchH 1.

Noch einige ergänzende Anmerkungen zur Gebrauchshundklasse Hündinnen:

1. Meine Ausführungen an gleicher Stelle zur Siegerschau in Duisburg 1987 dahingehend, daß, bezogen auf die Ausleseklasse, eine einmal erreichte Höchstbewertung im Regelfall das Ende der Siegerschau-Karriere darstellen sollte und die Hündinnen dann sich mit ihrem Genotyp (Erbwert) mit Nachzucht manifestieren sollten und ihre erreichte Höchstbewertung mit ihrer Nachzucht im nachhinein unterstreichen sollten, ist erfreulicherweise auf fruchtbaren Boden gefallen und hat dazu geführt, daß nur eine Hündin der vorjährigen Ausleseklasse vorgestellt wurde.
   Ich bleibe nach wie vor bei dieser Meinung, die darüberhinaus auch eine Chancenmehrung für qualitativ hochstehenden Nachwuchs eröffnet. Sicher ist die vorstehende Betrachtung und die Ableitung daraus geschlechtsspezifisch und stellt sich für die Gebrauchshundklasse Rüden gänzlich anders dar.
2. Die Ausleseklasse 1989 war eine sehr homogene, typausgeglichene und sehr typvolle Gruppe von qualitativ herausragenden Hündinnen, die sich von der übrigen Klasse erkenntlich um die Spanne der höheren Bewertungsstufe abhob. Korrekte Gebäudeverhältnisse, auffallende Gesamtfestigkeit und Geschlossenheit sowie kraftvoller Bewegungsablauf mit absolut korrekter Schrittfolge waren in allen Fällen voll gegeben.
3. Das Ergebnis der Mut- und Kampftriebprobe bewegt sich im Schnitt der letzten Jahre. Hier ist als überaus erfreulich herauszustellen, daß die in früheren Jahren oft emotionsbezogene Betrachtung und Wertung der Zuschauer einer versachlichten Betrachtungsweise Platz gemacht hat, die allein diesem zusätzlichen Siegerschaukriterium angemessen ist.
   Von den 120 bewerteten Hündinnen erhielten
   114 Hündinnen das Prädikat „ausgeprägt"
   2 Hündinnen das Prädikat „vorhanden"
   4 Hündinnen das Prädikat „nicht ausreichend"

Es verbleibt mir als Vereinszuchtwart, dem Schauleiter Herrn Willi Koch und seinem ganzen Team herzlich zu danken dafür, daß wir eine grandiose Jubiläums-Siegerhauptzuchtschau in allen Belangen erlebt haben, die über ein gelungenes Umfeld bis hin zum Organisationsablauf geklappt hat und als „Siegerschau der kürzesten Wege" bezeichnet werden kann. Der Veranstaltungsort Karlsruhe hat gezeigt, daß er in wesentlich kürzeren Intervallen als bisher (1949–1959–1989) sich zur Wiederholung empfiehlt.
Ich danke meinen unmittelbaren Mitarbeitern im Ring, den Herren Merscher, Brisola und Di Liberto, sowie den Helfern der örtlichen Schauleitung für absolut zuverlässige Mitarbeit, aber auch dafür, daß sie mit freundlichem und verbindlichem Agieren gegenüber den Ausstellern für eine wohltuende Atmosphäre die Voraussetzungen geschaffen haben.
Letztendlich gebührt großer Dank den Akteuren, die mit viel Verständnis und absoluter Disziplin ihre Tiere vorgeführt haben. In diesem Punkt sehe ich die auffälligsten Fortschritte gegenüber gleichen Veranstaltungen vor längeren Jahren. Wir können uns heute mit dem in allen Belangen geordneten Ablauf in den einzelnen Ringen auch gegenüber dem Vereinsbereich abseits Stehenden in jeder Beziehung sehen lassen. Darauf verweise ich mit großer Befriedigung.

Vorzüglich-Auslese erhielten:

Siegerin 1989:

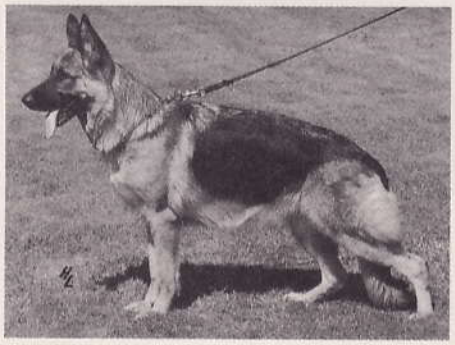

*Inka von der Eichwaldhütte, 1695960, Z. u. E.: Deschner Edwin, Rathausstr. 7, 6935 Waldbrunn 3.

Siegerin 1989: 1 *Inka von der Eichwaldhütte, 1695960, M-F 3978, SchH 3, WT 29.1.87 (*Gundo vom Trienzbachtal 1584215 SchH 3 FH IP 3 – *Kina vom Trienzbachtal 1604824 SchH 3). Inz.: Otti Trienzbachtal (3,5-4,4), Quanto Wienerau (5-4), (Trienzbachtal, Otti, Reni, Otti-Otti, 3,4,5-4,4). Die großrahmige, knochenkräftige, sehr substanzvolle und bereits voll ausgereifte Hündin besticht durch guten Typ, auffällige Gesamtfestigkeit und voll harmonische Gesamterscheinung. Sie hat markanten, gut proportionierten Kopf, gute Vorhandwinkelung mit ausentwickelten Brustverhältnissen und korrekter Front. Der Widerrist ist betont, der Rücken fest, die Hinterhand sehr gut gewinkelt und die Kruppe von sehr guter Länge und Lage. Bei gerader Trittfolge ist der Bewegungsablauf in allen Phasen der Gangwerksprobe und in allen Gangarten – auch abgeleint – stets äußerst kraftvoll mit vorbildlichem Raumgewinn. Die Hündin hatte im Vorfeld der Siegerschau auf zwei Landesgruppen-Schauen bereits einen nachhaltigen Eindruck hinterlassen und präsentierte sich am Tag der Entscheidung in absoluter Bestform. HD normal

*Chipsi von Bad-Boll, 1704492, Z. u. E.: Rieker Hans-Peter, Uhlandstr. 13, 7325 Boll; Halter: Fiedler Hans-Peter, Hauptstraße, 7333 Gingen/Fils.

2 *Chipsi von Bad-Boll, 1704492, N-P 2629, SchH 2, WT 28.5.87 (*Odin v. Tannenmeise 1655056 SchH 3 FH – *Pischa von Bad-Boll 1530246 SchH 3). Inz.: Quanto Wienerau (5-5), Wala Sturmwolke (5-4), Canto Wienerau (5-5), Argus Klämmle (5-4). Die sehr typ- und ausdrucksvolle Odin-Tochter aus der Siegerin des Jahres 1986 in Hamburg „Pischa" hat den nahtlosen Übergang von der Jugendklasse der Siegerschau 1988, wo sie Zweitplazierte geworden war, problemlos geschafft und zeigt sich in voller körperlicher Ausreifung. Die übermittelgroße, kraft- und gehaltvolle Hündin ist sehr trocken und gefügefest in allen Teilen, hat gut gewinkelte Vorhand mit guter Brustbildung, betonten Widerrist, sehr festen Rücken, sehr gut gewinkelte Hinterhand mit korrekter Kruppe. Die Schrittfolge der Vor- und Hinterhand ist gerade, der Bewegungsablauf in allen Gangarten sehr kraftvoll und von gutem Raumgewinn, auch in der abgeleinten Phase. Eine auffallende Erscheinung, die vom Typ her mehr der Vaterlinie zuzuordnen ist. HD normal.

*Minou von San Marco, 1682127, Z.: Wagner Wolfgang, Hüttenfeld; E.: Wagner Elvira, Mannheimer Str. 34, 6840 Hüttenfeld; Halter: Farrenkopf Werner, Ringstr. 48, 6968 Walldürn.

4 *Minou von San Marco, 1682127, M-E 8439, SchH 2, WT 10.6.86 (*Eiko vom Kirschental 1607402 SchH 3 FH – *Fante von Arminius 1592048 SchH 2). Inz.: Lasso Val Sole (3-4), Quanto Wienerau (4-5,5), Canto Wienerau (5-5,5).Die ausgesprochen typvolle Eiko-Tochter ist fast groß, mittelkräftig, leicht gestreckt, sehr trocken und fest und hat ein überzeugendes Laufknochenverhältnis. Die Vorhand ist korrekt gewinkelt mit langem, gut gelagertem Oberarm, die Brustentwicklung ist abgeschlossen, die Front mustergültig gerade. Die Hinterhandwinkelung ist betont, die Kruppe von richtiger Länge und Lage. Bei absolut gerader Trittfolge der Vorhand und unwesentlich hakkenenger Trittfolge der Hinterhand verfügt die Hündin über äußerst kraftvolle Gänge mit freiem Vortritt und sehr wirksamem Nachschub. Ihr Erscheinungsbild ist geprägt von ihrem Großvater Uran, wobei der Familienhintergrund auch über ihre Mutterlinie (F-Wurf v. Arminius) nicht unwesentlich ist. Erwähnenswert auch, daß sie in frühem Alter bereits hochplazierte Nachzucht (SG 3 JKL) nachweisen kann. HD normal.

*Xandra von der Wienerau, 1696273, Z.: Martin Walter, Viernheim; E.: Staab Elke-Lore, Steinheimer Str. 27, 6052 Mühlheim/Main 3.

6 *Xandra von der Wienerau, 1696273, L-E 6386, SchH 3, WT 24.1.87 (*Cello von der Römerau 1633408 SchH 3 FH – *Ussi von der Wienerau 1619157 SchH 3 IP 3). Inz.: Palme Wildsteiger Land (3-3), Flora Königsbruch (4,5-5), Irk Wienerau (4-4), (L-Wf. Val Sole, Lasso-Lex, 4-5). Großrahmige, leicht gestreckte, auffallend knochenkräftige und substanzvolle Hündin mit sehr gutem Ausdruck, kräftigem und gut proportioniertem Kopf, sehr gut gewinkelter Vorhand, ausgeprägter Brustbildung, gutem Widerrist und festem Rücken, korrekt gewinkelter Hinterhand und langer, leicht abfallender Kruppe. Die Hündin hat bereits einen hohen Grad körperlicher Ausreifung, ihr Erscheinungsbild ist geprägt von ihrem Urgroßvater Irk, auf den sie auch ingezüchtet ist. Sie vermittelt das Bild einer korrekten Hündin mit auffallendem Bewegungsablauf und voller Zuchteignung. HD normal.

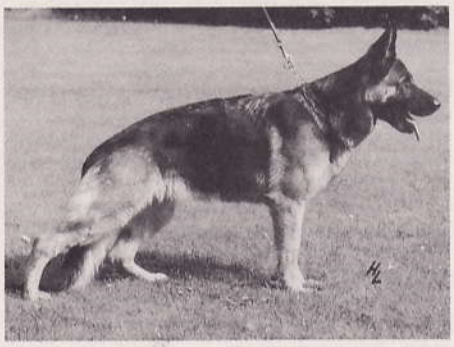

*Uta von Batu, 1652526, Z. u. E.: Orschler Erich, Sternberg 64, 8752 Johannesberg.

3 *Uta von Batu, 1652526, N-I 1450, SchH 3, WT 15.6.85 (*Uran vom Wildsteiger Land 1526684 SchH 3 FH – *Loggi Blue-Iris 1526005 SchH 1). Inz.: Quanto Wienerau (5-5,5,5), Canto Wienerau (5-5), Aßlan Klämmle (5-4). Die großrahmige, mittelkräftige, in sehr gutem Höhen-Längen-Verhältnis aufgebaute, trockene und feste Hündin war bereits im Vorjahr in der Auslese-Klasse und kann diese Plazierung problemlos aufgrund der unverändert guten Gesamterscheinung wiederholen. Sie hat nach Zuchtverwendung noch an Ausreifung gewonnen, wird jedoch nicht in der optimalsten Haarverfassung vorgestellt. Gute Vorhandwinkelung, sehr gute Hinterhandwinkelung und korrekte Kruppe, gerade Front, gute Rückenlinie und überzeugende, kraftvolle Gänge – auch abgeleint – ergeben insgesamt das imponierende Bild einer harmonischen Gesamterscheinung. Die Uran-Tochter ist nicht vatertypisch, ihr Erscheinungsbild ist geprägt von der auf „Dick/Eros Adeloga" ingezüchteten Mutter. HD normal.

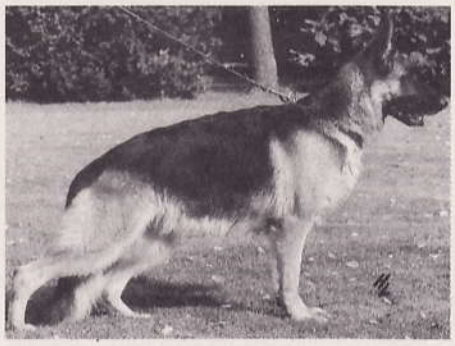

*Margit di Casa Britta, 1739346, Z.: Sacco Danilo, I-Offanengo; E.: Schlosser Franz, Kettelerstr. 52 B, 6806 Viernheim; Halter: Send Peter, Sudetenstr. 5, 6806 Viernheim.

5 *Margit di Casa Britta, 1739346, AP 102, SchH 3, WT 28.12.85 (*Rambo vom Reststrauch 1575151 SchH 3 – *Kascha vom Lerchenhain 1471091 SchH 2). Inz.: Cäsar Arminius (3-3), Canto Wienerau (4,5-4,4), Quanto Wienerau (4,5-5,5). Großrahmige, leicht gestreckte, sehr kraft- und gehaltvolle Hündin mit auffallender Gefügefestigkeit, guter Vorhandwinkelung und ausgeprägter Brustbildung, gutem Widerrist und festem Rücken, betont gewinkelter Hinterhand und korrekter Kruppe. Bei gerader Trittfolge der Vorhand und annähernd gerader Trittfolge der Hinterhand sind die Bewegungsabläufe in allen Gangarten sehr kraftvoll, ergiebig raumgewinnend und erfolgen über einen sehr festen Rücken. Die im Vorjahr bereits hochplazierte Hündin war damals gehandicapt dadurch, daß sie völlig abgehaart vorgestellt wurde. Ihre korrekte Gesamterscheinung in Verbindung mit heute vorbildlicher körperlicher Verfassung ermöglicht ihr den verdienten Sprung in die Elite-Klasse. HD normal.

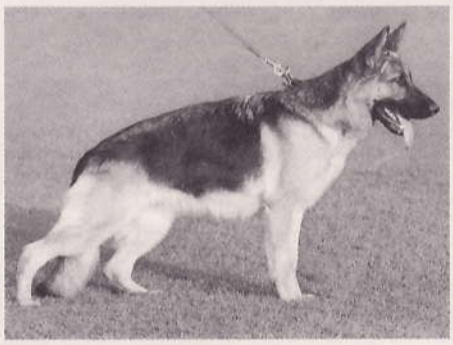

*Tilka vom Haus Beck, 1673410, Z.: Dr. Beck Ernst, Neunkirchen; E.: Dörlam Karl-Heinz, Ludwig-Jahn-Str. 10, 6141 Einhausen und Hagmaier Werner, 6509 Undenheim; Halter: Hagmaier Werner, Staatsrat -Schwamb-Str. 96, 6509 Undenheim.

7 *Tilka vom Haus Beck, 1673410, I-A 4576, SchH 2, WT 12.5.86 (*Uran vom Wildsteiger Land 1526684 SchH 3 FH – *Dora vom Haus Reiterland 1542763 SchH 2). Inz.: Quanto Wienerau (5-4,5), Canto Wienerau (5-4). Im mittleren Größenrahmen aufgebaute, mittelkräftige Hündin mit sehr gutem Höhen-Längenverhältnis und betonter Gefügefestigkeit. Gut gewinkelte Vorhand, gut aufgesetzter Widerrist, sehr fester Rücken, gut gewinkelte Hinterhand mit gut gelagerter, genügend langer Kruppe. Die auffallend typ- und ausdrucksvolle Hündin zeigt bei ganz korrekter Trittfolge ausgreifende und sehr kraftvolle Gänge. Im vergangenen Jahr unmittelbar hinter der Auslese-Klasse plaziert, kann ihr diesmal bei erfolgter weiterer Ausreifung und in körperlicher Bestverfassung die Höchstbewertung nicht vorenthalten werden. HD normal.

*Ciola vom Trienzbachtal, 1713230, Z. u. E.: Bucher Leopold, Fahrenbacher Str. 40, 6950 Mosbach-Sattelbach.

8 *Ciola vom Trienzbachtal, 1713230, M-A 4999, SchH 2, WT 1.4.87 (*Gundo vom Trienzbachtal 1584215 SchH 3 FH IP 3 – *Kelli vom Trienzbachtal 1604823 SchH 1). Inz.: Otti Trienzbachtal (3,5-4,4), Quanto Wienerau (5-4), (Trienzbachtal, Otti, Reni, Otti-Otti, 3,4,5-4,4). Die fast große, kraftvolle, leicht gestreckte, ausdrucksvolle Hündin ist fest, trocken und gut geschlossen in allen Teilen. Gut gewinkelte Vorhand, gute Brustbildung, ganz korrekte Front und gute Fesselung, sehr gut gewinkelte und kraftvoll bemuskelte Hinterhand mit guter Kruppe. Die Trittfolge ist gerade und die Bewegungsabläufe in allen Gangarten sind sehr kraftvoll und von gutem Raumgewinn. Insbesondere in der schnellen Bewegung und abgeleint ist das Gangwerk sehr überzeugend. Die Hündin ist väterlicherseits eine Halbschwester der Siegerin, mütterlicherseits eine Cousine von dieser. HD fast normal.

Vorzüglich erhielten:

*Rena vom Grauen, 1696763, Z.: Vörg Lothar, Nussloch; E.: Hofmann Dieter, Luisenstr. 52, 6800 Mannheim 24; Halter: Vörg Lothar, Sinsheimerstr. 65, 6907 Nussloch.

1 *Rena vom Grauen, 1696763, M-E 8757, SchH 3, WT 2.4.87 (*Cello von der Römerau 1633408 SchH 3 FH – *Ulla von der Baiertalerstraße 1522407 SchH 3 FH). Die großrahmige, mittelkräftige, sehr typvolle Cello-Tochter ist trocken und fest in allen Teilen, hat bestes Laufknochenverhältnis und leicht gestrecktes Höhen-Längen-Verhältnis. Der lange Oberarm könnte noch eine Kleinigkeit schräger liegen, der Widerrist ist betont und die Hinterhandwinkelung einschließlich Länge und Lage der Kruppe korrekt. Die Trittfolge ist gerade und das Gangwerk im Schritt und in der schnellen Trabbewegung kraftvoll und gut raumgewinnend, wobei die Erhabenheit in abgeleintem Zustand besondere Erwähnung verdient. Die qualitativ hochstehende Hündin hat den absoluten Grad an Ausreifung im Vergleich zu den Vorplazierten noch nicht erreicht, was bei ihrem Alter sicher kein Nachteil ist.

*Kascha vom Rockenbrunn, 1692789, Z.: Korn Lilo, Köln 91; E.: Korn Lilo, Olpener Str. 494, 5000 Köln 91 und Sendzik Ingrid, Neverdorf 24, 5203 Much; Halter: Sendzik Ingrid, Neverdorf 24, 5203 Much.

2 *Kascha vom Rockenbrunn, 1692789, G-L 2540, SchH 3, WT 14.1.87 (*Alk vom Wiesenborn 1592382 SchH 3 FH IP 3 – *Elli vom Rockenbrunn 1628338 SchH 2). Sehr typ- und ausdrucksvolle, auffallend knochenkräftige und gehaltvolle Hündin mit gut gewinkelter Vorhand und ausgeprägter Brustentwicklung, betontem Widerrist und guter Rückenlinie, korrekt gewinkelter, gut bemuskelter Hinterhand mit genügend langer Kruppe von guter Lage. Korrekte Front, gute Fesselung, gerade Trittfolge der Vor- und Hinterhand und kraftvolle, ausgreifende Gänge.

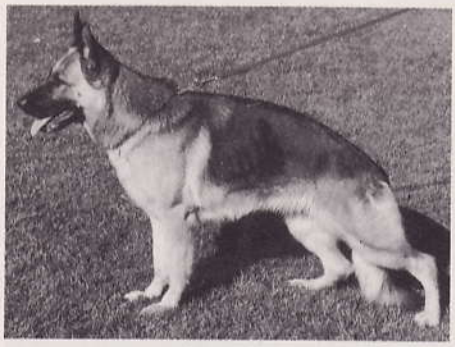

*Melange von San Marco, 1682126, Z.: Wagner Wolfgang, Hüttenfeld; E.: Lach Melitta, Kärntner Str. 46, A-9586 Fürnitz; Halter: Lach Bruno, Kärntner Str. 46, A-9586 Fürnitz.

3 *Melange von San Marco, 1682126, M-E 8438, SchH 3, WT 10.6.86 (*Eiko vom Kirschental 1607402 SchH 3 FH – *Fante von Arminius 1592048 SchH 2). Die bereits im Vorjahr – dort gerade zweijährig – im Vorderfeld der V-Gruppe hochplazierte Hündin hat sich erwartungsgemäß im Reifegrad weiterentwickelt. Sie ist eine Wurfschwester der in der Auslese-Klasse plazierten Minou, wobei sie eher im Muttertyp zu sehen ist. Die ihr im Vorjahr attestierten Vorzüge, wie korrekter Gesamtaufbau in Verbindung mit viel Gefügefestigkeit und guten Bewegungsabläufen sind uneingeschränkt auch diesmal festzustellen, ebenso die geringgradige Einschränkung in bezug auf die Fesselstraffheit.

4 *Zilli von Batu, 1661931, L-G 6026, SchH 3, WT 6.11.85 (*Gundo vom Trienzbachtal 1584215 SchH 3 FH IP 3 – *Herra von Batu 1596450 SchH 3). Die sehr vatertypische Gundo-Tochter hat sich im Vergleich zum Vorjahr gut weiterentwickelt, ist nach wie vor auffällig trocken und fest im Gesamtgefüge, hat ein hervorragendes Höhen-Längen-Verhältnis und ist in der Austiefung nunmehr an der Grenze angelangt. Gut gewinkelte Vorhand mit korrekter Front und genügend straffer Fesselung, korrekt gewinkelte Hinterhand und leicht abfallende Kruppe. Das Gangwerk ist kraftvoll mit gutem Raumgewinn in allen Gangarten und kommt aus sehr festem Rücken.

5 *Betty vom Hasenborn, 1673303, H-N 5553, SchH 2, WT 14.2.86 (*Rambo vom Reststrauch 1575151 SchH 3 – *Ola vom Hasenborn 1530305 SchH 1). Sehr typ- und ausdrucksvolle, kraftvolle Hündin mit guten Gebäudeverhältnissen und viel Gefügefestigkeit. Vor- und Hinterhand sind korrekt gewinkelt und die Kruppe ist von guter Länge und Lage. Betonter Widerrist und gute Rückenlinie. Die Bewegungsabläufe sind kraftvoll und zeigen gute Schrittweite. Im Vergleich zum vergangenen Jahr ist die dort gemachte Einschränkung in bezug auf die Festigkeit der Sprunggelenke nicht mehr in dem gleichen Maße festzustellen.

*Nena vom Haus Dexel, 1698752, Z.: Dexel Richard, Hemer; E.: Franke Paul, Waldweg 12, 5860 Iserlohn.

6 *Nena vom Haus Dexel, 1698752, F-K 2788, SchH 3, WT 9.4.87 (*Eiko vom Kirschental 1607402 SchH 3 FH – *Wolke vom Haus Dexel 1500242 SchH 3 FH). Typ- und ausdrucksvolle, mittelgroße Eiko-Tochter von sehr harmonischer Gesamterscheinung. Gute Vorhand, gute Brustentwicklung, sehr gute Hinterhandwinkelung mit gut gelagerter, genügend langer Kruppe. Die Frontlinien sind gerade, die Fesselung sollte noch etwas straffer sein. Geht vorn gerade, hinten etwas hackeneng. Ausgreifende Gänge mit freiem Vortritt und kraftvollem Nachschub.

*Nixi von der Freiheit Westerholt, 1680091, Z. u. E.: Lang Klaus, Langenbochumer Str. 443, 4352 Herten-Westerholt; Halter: Kötters Werner, Talstr. 1, 6751 Niederkirchen.

7 *Nixi von der Freiheit Westerholt, 1680091, F-M 1947, SchH 3, WT 14.8.86 (*Xaro vom Hülsbach 1603065 SchH 3 FH – *Oda von Arminius 1630584 SchH 1). Die im Vorjahr an nahezu gleicher Position plazierte Hündin hat sich in diesem Jahr sehr schwer getan, ihren Platz in etwa zu behaupten. Die dort gemachten Ausführungen über die geringgradigen Einschränkungen in bezug auf Lage des Oberarms und Kruppenlänge werden kompensiert durch die Vorzüge in bezug auf absolute Trockenheit und Gefügefestigkeit und insbesondere in bezug auf die Laufreude der Hündin. In diesem Jahr wird die Hündin völlig in der Haarung stehend und damit auch nicht in Vollkraft befindlich vorgestellt.

*Hilla vom Haus Dexel, 1682664, Z.: Dexel Richard, Hemer; E.: Schleuter Norbert, Gartenstiege 2, 4417 Altenberge; Halter: Heidemann Thomas, Schager 24, 4435 Horstmar.

8 *Hilla vom Haus Dexel, 1682664, F-K 2688, SchH 2, WT 15.8.86 (*Natz v. Huize Hintdonk 1653557 SchH 3 FH – *Bessy vom Westickerfeld 1586834 SchH 3). Großrahmige, gestreckte, gehaltvolle Hündin mit viel Typ und gutem Ausdruck. Vor- und Hinterhand sind korrekt gewinkelt, ausgeprägte Brustentwicklung, betonter Widerrist und gute Rückenlinie, gut gelagerte Kruppe von genügender Länge. Im Vergleich zum Vorjahr hat die Hündin erkenntlich an Ausreifung gewonnen, die dort gemachte Einschränkung in bezug auf die Sprunggelenke ist nicht mehr feststellbar, dagegen sollten die Ellenbogen noch etwas fester anliegen. Imponierender Bewegungsablauf mit guter Schrittweite.

*Chiwa vom Bergischen Schmied, 1658852, Z. u. E.: Schievelbusch Jürgen, Fliederweg 28, 5630 Remscheid 11.

10 *Chiwa vom Bergischen Schmied, 1658852, G-I 4838, SchH 2, WT 17.10.85 (*Dando aus Nordrheinland 1549594 SchH 3 FH IP 3 – *Delfi vom Wellenbecker Land 1534963 SchH 1). Die mittelgroße, kraftvolle Hündin, die bereits im Vorjahr beim ersten Auftreten in der Gebrauchshundklasse hoch plaziert wurde, hinterläßt auch diesmal einen hervorragenden Gesamteindruck. Dies liegt insbesondere an ihrem auffallend guten Typ, an dem ausgezeichneten Höhen-Längen-Verhältnis verbunden mit ausgeprägter Trockenheit und Gesamtfestigkeit (Vatererbe) und an dem kraftvollen, lustbetonten Bewegungsablauf. Die schon im Vorjahr gemachten, geringgradigen Einschränkungen in bezug auf Kruppenlänge und -lage und Fesselstraffheit fallen dabei kaum ins Gewicht.

*Ursa von Arlett, 1681929, Z.: van Dorsen Margit, Köln 1; E.: van Dorssen Margit, Friesenplatz 11, 5000 Köln 1 und Rieker H.P., Uhlandstr. 13, 7325 Bad Boll.

12 *Ursa von Arlett, 1681929, G-E 7088, SchH 3, WT 9.8.86 (*Joker von Arlett 1619186 SchH 3 FH IP 3 – *Medea von Aducht 1569703 SchH 2). Die großrahmige, leicht gestreckte, typvolle Vertreterin der grauen Farbe wird, im Vergleich zum Vorjahr, in besserer, wenn auch noch nicht in optimaler Haar- und körperlicher Verfassung vorgestellt. Die anatomischen Feststellungen von dort sind unverändert, d. h. die Winkelungen im Vor- und Hinterhandbereich sind sehr gut, der Widerrist ist betont und die Kruppe korrekt. Der Schluß im Ellenbogen hat sich nicht vollendet. Das Gangwerk ist bei korrekter Trittfolge kraftvoll und ausgreifend.

*Vicki vom Raumberg, 1695331, Z. u. E.: Hill Alfred, Hauptstr. 50, 6551 Raumbach.

9 *Vicki vom Raumberg, 1695331, H-H 2071, SchH 2, WT 11.2.87 (*Argus vom Papageienhaus 1558198 SchH 3 – *Desy vom Eberolfusheim 1406834 SchH 1). Große, kraftvolle, leicht gestreckte, in allen Teilen feste und trokkene Hündin mit gut gewinkelter Vor- und sehr gut gewinkelter Hinterhand, guten Brustverhältnissen, betontem Widerrist, guter Rückenlinie und gut gelagerter, genügend langer Kruppe. Die Trittfolge ist korrekt und die Bewegungsabläufe sind kraftvoll mit freiem Vortritt und sehr wirksamem Nachschub, wobei insbesondere die Erhabenheit im abgeleinten Trab auffällt.

*Kim vom Säntis-Eck, 1692738, Z.: Engel Monika, Berlin 42; E.: Behrens Leo, Westerburger Weg 33, 2906 Wardenburg.

11 *Kim vom Säntis-Eck, 1692738, A-A 1790, SchH 3 FH IP 3, WT 29.1.87 (*Karo vom Asbacher Land 1628195 SchH 3 FH IP 3 – *Anke von der Horst 1527647 SchH 3 FH). Die großrahmige, mittelkräftige, gestreckte Hündin hat guten Typ, ist fest und trocken und, bis auf geringgradige Einschränkung im Ellenbogenschluß, gut geschlossen. Gut gewinkelte Vorhand mit ausgeprägter Brustbildung, betonter Widerrist und gute Rückenlinie, sehr gut gewinkelte Hinterhand mit korrekter Kruppe. Die Trittfolge ist gerade, das Gangwerk kraftvoll und gut raumgewinnend. Vielleicht sollte die Gesamtfärbung etwas intensiver sein.

*Anschie von Dironca, 1691107, Z. u. E.: Fischer Ronald, Breslauer Str. 10, 6806 Viernheim; Halter: Schneider Susanne, Wielandstr. 9, 6803 Heddesheim.

13 *Anschie von Dironca, 1691107, M-E 8642, SchH 3 IP 3, WT 17.11.86 (*Fanto von Arminius 1592044 SchH 3 – *Verra von der Erikaklause 1539818 SchH 1). An der oberen Größengrenze stehende, sehr kraftvolle und auffallend festgefügte Hündin mit gutem Ausdruck. Der lange Oberarm sollte etwas schräger gelagert sein, gute Brustbildung, betonter Widerrist, sehr gut gewinkelte Hinterhand mit korrekter Kruppe. Die Front ist gerade, die Trittfolge korrekt. Kraftvolle Gänge aus sehr festem Rücken.

*Imme vom Papageienhaus, 1699884, Z.: Haßdenteufel Klaus, Blieskastel; E.: Kunz Wilfried, Tannenweg 1, 6688 Illingen 6.

14 *Imme vom Papageienhaus, 1699884, I-C 2626, SchH 3, WT 28.4.87 (*Argus vom Papageienhaus 1558198 SchH 3 – *Sissi vom Haus Beck 1598541 SchH 3 FH). Großrahmige, gestreckte, sehr typ- und ausdrucksvolle Hündin mit viel Gehalt und Substanz. Gute Vorhandwinkelung und gute Brustbildung, betonter Widerrist mit unbedeutendem Knick dahinter, fester Rücken, korrekt gewinkelte Hinterhand mit guter Kruppe. Gerade Trittfolge vorn, hinten unwesentlich hackeneng. Kraftvolle, raumgewinnende Gänge.

*Heilei's Number One, 1753490, Z.: Petersen Heidi und Leif, DK-Söndersö; E: Müller Edzard und Petersen Leif, Bögegärdsvej 83, DK-5471 Söndersö; Halter: Müller Edzard, Südschwooger Weg 6, 2956 Moormerland-Veenhusen.

15 *Heilei's Number-One, 1753490, 213337, SchH 3 BHP 1, WT 2.8.87 (*Uran vom Wildsteiger Land 1526684 SchH 3 FH – *Heilei's Annie-Get-Your-Gun DKK 11336 SchH 1 SLP 2). Große, sehr kraft- und gehaltvolle, sehr feste und trockene Hündin mit gutem Verhältnis, genügend langem Oberarm und ausgeprägter Brustbildung, festem Rücken, sehr gut gewinkelter Hinterhand und korrekter Kruppe. Tritt vorn etwas bodeneng, hinten gerade. Das Gangwerk ist sehr kraftvoll aus festem Rücken mit gutem Nachschub, der Vortritt sollte dagegen noch etwas freier sein.

16 *Indra vom Ummelner-Land, 1639213, E-D 4130, SchH 3 FH IP 3, WT 12.1.85 (*Natz von Arminius 1546823 SchH 3 – *Fanny vom Patthorster Schloß 1569130 SchH 3). Der im Vorjahr um einige Positionen höher plazierten Hündin habe ich dort eine ausgezeichnete Haar- und körperliche Verfassung attestiert. Dies trifft für die diesjährige Vorstellung nicht zu, die Hündin wird total abgehaart und daher nicht in Bestform vorgestellt. Es muß bei dieser Gelegenheit einmal festgehalten werden, daß ein Eigentümer nur geringgradig den Rhythmus des Haarwechsels beeinflussen kann. Es ist daher bei dem Stellenwert einer Siegerschau folgerichtig, wenn er trotzdem sich der Konkurrenz stellt und bei der gegebenen Qualitätsdichte auch Plazierungsnachteile in Kauf zu nehmen bereit ist. Die Hündin verfügt über hohe anatomische Qualitäten mit ganz korrekt gewinkelter Hinterhand und guter Kruppe, lediglich der Oberarm sollte ein wenig schräger liegen. Das Gangwerk ist sehr kraftvoll aus absolut festem Rücken.

*Iris von der Ehrenfeste, 1698522, Z.: Scheucher Georg, A-Breitenwang/Tirol; E.: Scheucher Christoph, Dorfstr. 4, A-6600 Breitenwang/Tirol; Halter: Scheucher Georg, Dorfstr. 4, A-6600 Breitenwang/Tirol.

17 *Iris von der Ehrenfeste, 1698522, S-D 2206, SchH 2, WT 22.3.87 (*Eiko vom Kirschental 1607402 SchH 3 FH – *Zora vom Wildsteiger Land 1598336 SchH 1). Große, kraftvolle, gestreckte Hündin mit gutem Ausdruck, viel Gehalt und von guter Festigkeit. Der Oberarm sollte noch etwas schräger liegen, die Ellenbogen noch etwas anliegender sein. Gut gewinkelte Hinterhand mit korrekter Kruppe. Die Hinterhand tritt gerade, vorn geht sie etwas bodeneng. Kraftvolle Gänge aus festem Rücken.

*Bianka von Arline, 1704869, Z.: Bausch Emile, Leimen; E.: Bausch Emile, Panoramastr. 28, 6906 Leimen u. Volk Uwe, Im Himmelreich 9, 6121 Rothenberg; Halter: Volk Uwe, Im Himmelreich 9, 6121 Rothenberg.

18 *Bianka von Arline, 1704869, M-E 8794, SchH 2, WT 28.5.87 (*Natz vom Hasenborn 1537382 SchH 3 FH IP 3 – *Laika vom Grauen 1637396 SchH 1). Mittelgroße, in sehr gutem Höhen-Längen-Verhältnis aufgebaute, typ- und ausdrucksvolle Hündin mit gut gewinkelter Vorhand, guter Brustbildung, festem Rücken, korrekt gewinkelter Hinterhand und guter Kruppe. Tritt vorn und hinten geringfügig eng, sehr kraftvolle Gänge mit freiem Vortritt und wirksamem Nachschub.

19 *Candi Grubenstolz, 1695569, G-A 4657, SchH 2, WT 13.2.87 (*Eiko vom Kirschental 1607402 SchH 3 FH – *Karina Grubenstolz 1598646 SchH 2). Mittelgroße, mittelkräftige, sehr ausdrucksvolle Hündin mit gutem Verhältnis und von harmonischer Gesamterscheinung. Gute Vorhandwinkelung und gute Brustentwicklung, fester Rükken, gute Hinterhandwinkelung mit korrekter Kruppe. Die Front ist gerade, die Ellenbogen sollten – insbesondere in der Bewegung – noch etwas geschlossener sein. Gerade Trittfolge, kraftvolle und ausgreifende Gänge.

*Renni vom Natoplatz, 1682188, Z. u. E.: Hofbauer Lorenz, Staudach 11, 8427 Siegenburg.

20 *Renni vom Natoplatz, 1682188, R-C 4660, SchH 3, WT 15.8.86 (*Bill vom Wildsteiger Land 1612722 SchH 3 – *Palme vom Natoplatz 1600558 SchH 3 FH). Übermittelgroße, festgefügte und trockene, betont gestreckte Hündin mit viel Gefügefestigkeit. Vor- und Hinterhand sind sehr gut gewinkelt, fester Rücken, genügend lange, etwas abfallende Kruppe. Gerade Trittfolge vorn, hinten tritt sie hackeneng. Kraftvolle Gänge mit sehr wirksamem Nachschub.

*Ulme vom Ohemoor, 1676914, Z.: Bloch Karlheinz, Hamburg 61; E.: Bloch Stephan, Sperlingsweg 26, 2000 Hamburg 61.

21 *Ulme vom Ohemoor, 1676914, B-D 4801, SchH 2, WT 10.5.86 (*Quando von Arminius 1547134 SchH 3 FH IP 3 – *Alin vom Trienzbachtal 1564486 SchH 3 FH IP 3). Mittelgroße, mittelkräftige, feste und trockene Hündin mit gutem Ausdruck. Gut gewinkelte Vorhand mit guter Brustbildung, betonter Widerrist, gute Rückenlinie, betont gewinkelte Hinterhand und korrekte Kruppe. Fesselung ist genügend straff. Die Hündin hat sich im Vergleich zum Vorjahr erwartungsgemäß ausentwickelt, die dort gemachte Einschränkung in bezug auf die Festigkeit der Sprunggelenke ist geringer geworden. Bei viel Erhabenheit zeigt sie kraftvolle, ausgreifende Gänge aus festem Rücken.

*Uschi von Arlett, 1681930, Z.: van Dorssen Margit, Köln 1; E.: van Dorssen Margit, Friesenplatz 11, 5000 Köln 1 und Zwettler Herbert, Schlagbaumsweg 264, 5000 Köln 80; Halter: Zwettler Herbert, Schlagbaumsweg 264, 5000 Köln 80.

22 *Uschi von Arlett, 1681930, G-E 7089, SchH 2, WT 9.8.86 (*Joker von Arlett 1619186 SchH 3 FH IP 3 – *Medea von Aducht 1569703 SchH 2). Ausgesprochen typvolle, ausdrucksvolle Hündin mit sehr gutem Höhen-Längen-Verhältnis und viel Gefügefestigkeit. Die Brustentwicklung ist sehr ausgeprägt, das Laufknochenverhältnis sollte ein wenig betonter sein. Vor- und Hinterhand sind korrekt gewinkelt, die Front ist annähernd gerade. Bei geringgradig hackenenger Trittfolge ist das Gangwerk sehr kraftvoll mit wirksamem Nachschub, dem der Vortritt etwas nachsteht. Von der Gesamterscheinung her eine imponierende Vertreterin der grauen Farbe.

23 *Alka v. Basilisk, SHSB 408125, 6E+ 0496, SchH 3, WT 28.5.86 (*Eiko vom Kirschental 1607402 SchH 3 FH – *Ola von Arminius 1458039 SchH 3). Sehr typvolle, feste und trockene Hündin mit gutem Verhältnis, genügend langem Oberarm, ausgeprägter Brustbildung, festem Rükken, sehr gut gewinkelter Hinterhand und guter Kruppe. Die Trittfolge ist gerade, die Bewegungsabläufe sind sehr kraftvoll aus festem Rücken, der Vortritt sollte noch etwas ergiebiger sein.

24 *Ria vom Sindelbachtal, 1686161, N-M 2564, SchH 2, WT 9.10.86 (*Sonny del Tonduli 1669530 SchH 3 – *Yaila vom Trienzbachtal 1623775 SchH 1). Sehr ausdrucksvolle, mittelgroße und mittelkräftige Hündin mit gutem Verhältnis, guter Brustbildung, festem Rücken, gut gewinkelter Hinterhand und etwas kurzer Kruppe. Geht vorn gerade, hinten etwas hackeneng. Kraftvolle Gänge, dabei sollte der Vortritt noch etwas freier sein.

25 *Evi von der Eichendorfschule, 1700407, L-K 5073, SchH 1, WT 12.3.87 (*Olaf vom Schloß Windhausen 1622385 SchH 3 – *Zora vom Patersweg 1469352 SchH 1). Großrahmige, gestreckte, sehr kraft- und gehaltvolle Hündin mit gutem Ausdruck. Fest und trocken im Gesamtgefüge. Gut gewinkelte Vorhand mit guten Brustverhältnissen, fester Rücken, sehr gut gewinkelte Hinterhand und korrekte Kruppe. Geht hackeneng, kraftvolle und ausgreifende Gänge.

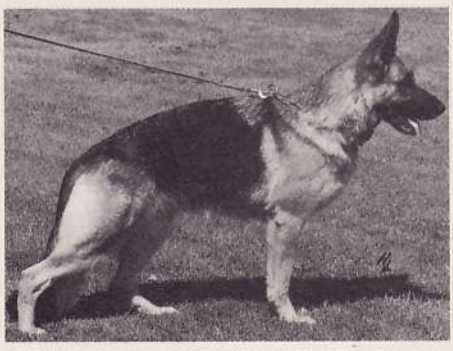

*Biene zum Gigelsfelsen, 1687105, Z. u. E.: Sigmund Konrad, Kleiner Weg 14, 6934 Neckargerach.

26 *Biene zum Gigelsfelsen, 1687105, M-F 3838, SchH 2, WT 12.9.86 (*Bill vom Wildsteiger Land 1612722 SchH 3 – *Nixe vom Trienzbachtal 1597819 SchH 1). Großrahmige, gestreckte, trockene und festgefügte Hündin mit gutem Ausdruck. Gut gewinkelte Vorhand mit guter Brustentwicklung, betonter Widerrist, sehr gut gewinkelte Hinterhand mit leicht abfallender Kruppe. Die Ellenbogen sollten noch etwas fester anliegen. Sehr kraftvolle Gänge aus festem Rücken.

27 *Issis vom Trienzbachtal, 1680179, N-S 2339, SchH 3, WT 25.3.86 (*X-Ray vom Trienzbachtal 1623768 SchH 3 – *Melly vom Trienzbachtal 1597810 SchH 2). Fast große, leicht gestreckte, typvolle Hündin mit sehr gut gewinkelter Vorhand und guten Brustverhältnissen. Betonter Widerrist, gute Rückenlinie, sehr gut gewinkelte Hinterhand mit korrekter Kruppe. Geht vorn geringfügig bodeneng, hinten gerade. Die sehr korrekt aufgebaute Hündin zeigt ausgreifende Gänge, die mit Fortdauer der Gangwerksprobe an Dynamik sehr verlieren, eine Erscheinung, die auf mehreren Veranstaltungen im Vorfeld der Siegerschau ebenso zu beobachten war.

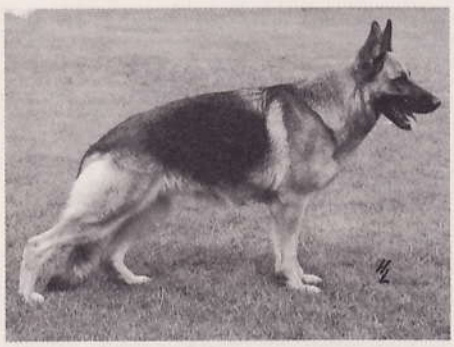

*Häsel aus dem schwarzen Zwinger, 1664525, Z. u. E.: Kasper Günther, Landhaus Laagmühle, 3331 Frellstedt; Halter: Eskuche Gudrun, Am Mühlengraben 11, 3507 Baunatal 4.

28 *Häsel aus dem schwarzen Zwinger, 1664525, C-E 4746, SchH 3, WT 23.10.85 (*Fanto von Arminius 1592044 SchH 3 – *Zolli aus dem schwarzen Zwinger 1547713 SchH 2). Große, kraftvolle in sehr gutem Verhältnis aufgebaute, ausgesprochen feste und geschlossene Hündin mit guter Vorhand- und sehr guter Hinterhandwinkelung. Ausgeprägte Brustverhältnisse, gerade Front und genügend straffe Fesselung. Die Gänge sind kraftvoll und raumgewinnend. Die Hündin wird diesmal ein wenig schwer vorgestellt.

*Isa vom Friedenspark, 1704427, Z. u. E.: Schwarzpaul Martin, Mesterscheid 5, 5870 Hemer.

29 *Isa vom Friedenspark, 1704427, F-K 2814, SchH 3, WT 5.6.87 (*Karo vom Asbacher Land 1628195 SchH 3 FH IP 3 – *Xandra vom Friedenspark 1619395 SchH 3 FH IP 3). Großrahmige, knochenkräftige, gestreckte, sehr feste und trockene Hündin, die in den Abzeichen etwas dunkler sein könnte. Der lange Oberarm sollte noch etwas schräger liegen, die Brustverhältnisse sind ausgeprägt. Betonter Widerrist, gute Rückenlinie, gut gewinkelte Hinterhand mit genügend langer Kruppe. Tritt vorn und hinten geringfügig eng. Kraftvolle Gänge.

30 *Hedge vom Mühlenbruch, 1688847, F-G 3103, SchH 3 FH, WT 30.11.86 (*Uran vom Wildsteiger Land 1526684 SchH 3 FH – *Citie vom Mühlenbruch 1614787 SchH 3 FH). Mittelgroße, mittelkräftige, in sehr gutem Verhältnis von Höhe zu Länge aufgebaute, ausgesprochen festgefügte Hündin mit guter Vorhand und Brustbildung, sehr gut gewinkelter Hinterhand und etwas kurzer Kruppe. Die im Stand erkennbare leichte Aufwölbung im Lendenteil des Rückens verliert sich in der Bewegung. Die Fesselung sollte noch straffer sein. Bei gerader Trittfolge sehr kraftvolle Gänge aus festem Rücken.

31 *Tessi vom Fliederbusch, 1701168, R-E 3613, SchH 2, WT 24.5.87 (*Natz v. Huize Hintdonk 1653557 SchH 3 FH – *Nina vom Tunnel Hochbühl 1606067 SchH 2). Mittelgroße, mittelkräftige, in gutem Verhältnis aufgebaute Hündin mit etwas kurzem Oberarm, guten Brustverhältnissen, gut gewinkelter Hinterhand und kurzer, abfallender Kruppe. Die Frontlinien sind nur annähernd gerade und die Ellenbogen sind nicht voll anliegend. Bei geringfügig hackenenger Trittfolge sind die Gänge kraftvoll mit gutem Nachschub, der Vortritt sollte ergiebiger sein.

32 *Ursa v. Nieuwlandshof, NHSB 1482100, ekJ 1081, SchH 2, WT 27.4.86 (*Warro vom Hühnegrab 1609751 SchH 3 FH IP 3 – *Iris v. Nieuwlandshof NHSB 1070631 SchH 2). Fast große, kraftvolle, gestreckte, feste und trockene Hündin mit steilem Oberarm, guter Brustentwicklung, betontem Widerrist, festem Rücken, gut gewinkelter Hinterhand und korrekter Kruppe. Die Frontlinien sind nicht ganz korrekt. Die kraftvollen Gänge kommen aus sehr festem Rücken mit wirksamem Nachschub, der Vortritt sollte freier sein.

33 *Biene vom Geiersbuckel, 1686521, M-E 8632, SchH 2, WT 3.11.86 (*Tell vom Großen Sand 1523173 SchH 3 – *Kassia von Arminius 1597248 SchH 1). Fast große, gestreckte, kraftvolle und ausdrucksvolle Hündin mit etwas steilem Oberarm, guter Brustbildung, genügend geschlossenen Ellenbogen, gut gewinkelter Hinterhand und etwas kurzer Kruppe. Geht vorne bodeneng, kraftvolle Gänge aus festem Rücken.

34 *Gaby von der Hechtenbach, 1664442, H-M 4578, SchH 2, WT 21.12.85 (*Fedor von Arminius 1592045 SchH 3 – *Orissa vom Lahnblick 1590417 SchH 1). Fast große, kraftvolle und betont gestreckte Hündin mit gutem Ausdruck, guter Vorhandwinkelung und ausgeprägter Brustbildung, korrekt gewinkelter Hinterhand mit gut gelagerter, genügend langer Kruppe. Die Gänge sind bei gerader Trittfolge kraftvoll und ausgreifend, der Ellenbogenschluß sollte noch etwas betonter sein.

35 *Fenja von der Brempter Mühle, 1692205, G-E 7235, SchH 3 FH IP 3, WT 12.1.87 (*Dando aus Nordrheinland 1549594 SchH 3 FH IP 3 – *Lola vom Haus Redlich 1584581 SchH 3 FH). Die ausdrucksvolle mittelgroße Hündin hat gutes Verhältnis und ist sehr gefügefest. Der Oberarm sollte länger sein und etwas schräger gelagert sein, die Hinterhand ist gut gewinkelt, die Kruppe von genügender Länge. Geht reichlich hackeneng und die Sprunggelenke sind nicht absolut fest. Zeigt gute Gänge aus sehr festem Rücken mit kraftvollem Nachschub, der Vortritt dagegen sollte freier sein.

36 *Ora von Bewie, 1672905, F-N 4138, SchH 1, WT 17.4.86 (*Quando von Arminius 1547134 SchH 3 FH IP 3 – *Jenny von Bewie 1600084 SchH 3). An der obersten Größengrenze stehende und nach der Grenze des Gepräges tendierende Hündin mit gutem Verhältnis und von ausgeprägter Gefügefestigkeit. Der Oberarm sollte schräger gelagert sein, die Brustverhältnisse sind ausgeprägt. Gut gewinkelte Hinterhand mit korrekter Kruppe. Die Trittfolge ist gerade, das Gangwerk sehr kraftvoll aus festem Rücken, der Vortritt sollte noch freier sein.

37 Lexa Paka, DKK 09206, BHP 1, WT 21.3.87 (*Eiko vom Kirschental 1607402 SchH 3 FH – Velma Lille-Noller DKK 16892). Ausdrucksvolle, feste und trockene Hündin im mittleren Größenrahmen mit gutem Verhältnis. Der Oberarm ist lang und steil gelagert, die Brustentwicklung ist ausgeprägt. Die Hinterhand ist gut gewinkelt, die Kruppe etwas kurz und abfallend. Die Fesselung sollte etwas straffer sein. Kraftvolle Gänge bei geringfügig bodenenger Trittfolge der Hinterhand.

38 *Jali vom Trienzbachtal, 1680445, M-F 3726, SchH 3, WT 3.3.86 (*Gundo vom Trienzbachtal 1584215 SchH 3 FH IP 3 – *Nixe vom Trienzbachtal 1597819 SchH 1). Übermittelgroße, gehaltvolle und kraftvolle Hündin mit gutem Verhältnis, guten Gliedmaßenwinkelungen und ausgeprägter Brustbildung. Die Ellenbogen sollten noch anliegender sein. Kraftvolle Gänge.

39 *Nicol vom Hopfengut, 1672167, R-C 4549, SchH 2, WT 28.2.86 (*Eiko vom Kirschental 1607402 SchH 3 FH – *Zitta vom Hopfengut 1582012 SchH 2). In korrektem Verhältnis aufgebaute, mittelgroße und mittelkräftige Hündin mit kurzem Oberarm, guter Brustentwicklung, gut gewinkelter Hinterhand mit guter Kruppe. Die Ellenbogen sollten noch anliegender sein und die Fesselung noch etwas straffer. Kraftvolle Gänge aus festem Rücken.

40 *Quitte vom Fourniermühlenbach, 1699046, B-C 4344, SchH 3, WT 30.10.86 (*Quando von Arminius 1547134 SchH 3 FH IP 3 – *Grübchen vom Fourniermühlenbach 1561155 SchH 3 FH). Übermittelgroße, kraftvolle, leicht gestreckte, feste und trockene Hündin mit langem, etwas steil gelagertem Oberarm, guter Brustbildung, betontem Widerrist, festem Rücken, gut gewinkelter Hinterhand und korrekter Kruppe. Die Fesselung ist nicht ganz straff. Gerade Trittfolge, kraftvolle Gänge aus sehr festem Rücken.

41 *Cybele du Clos de la Gloriette, LOF 329644, HJA 503, SchH 1, WT 17.2.87 (*Fedor von Arminius 1592045 SchH 3 – Thalie du Clos de la Gloriette SchH 1, LOF 263997). Fast große, mittelkräftige, gestreckte Hündin mit sehr gutem Ausdruck. Gut gewinkelte Vorhand mit guter Brustentwicklung, kleinem Knick hinter dem betonten Widerrist, im Stand zeitweise geringgradige Aufwölbung im Lendenteil des Rückens, korrekt gewinkelte Hinterhand mit guter Kruppe. Der Bewegungsablauf ist kraftvoll und weitausgreifend.

42 *Yeane vom Kellerbug, 1709279, R-B 7249, SchH 3 IP 3, WT 1.9.87 (*Odin v. Tannenmeise 1655056 SchH 3 FH – *Jona vom Fiemereck 1519358 SchH 3). Große, kraftvolle, gestreckte, feste und trockene Hündin mit langem, etwas steil gelagertem Oberarm, guter Brustentwicklung, betontem Widerrist, kleinem Knick hinter dem Widerrist, gut gewinkelter Hinterhand mit etwas kurzer Kruppe. Das Gangwerk ist sehr kraftvoll aus festem Rücken.

43 *Chiwa vom Burgshof, 1656206, G-I 4794, SchH 3, WT 25.8.85 (*Dando aus Nordrheinland 1549594 SchH 3 FH IP 3 – *Olina aus Wattenscheid 1415520 SchH 3). Wie schon im Vorjahr, wird die Hündin auch diesmal in schlechter Verfassung, insbesondere in schlechter Haarverfassung vorgestellt. Die dort bemängelte noch nicht erreichte volle körperliche Ausreifung hat sich nunmehr voll eingestellt. Die Hündin besticht nach wie vor durch betonte Gefügefestigkeit. Korrektes Verhältnis, etwas steiler Oberarm, gut gewinkelte Hinterhand und korrekte Kruppe sind die anatomischen Vorzüge, der Bewegungsablauf ist sehr kraftvoll, wobei der Vortritt noch etwas freier sein sollte.

44 *Häsel vom Klosterbogen, 1696530, E-C 3655, SchH 3, WT 4.9.86 (*Eiko vom Kirschental 1607402 SchH 3 FH – *Wala vom Klosterbogen 1582857 SchH 2). Mittelgroße, gehaltvolle, betont gestreckte Hündin mit guter Vorhand, betontem Widerrist, kleinem Knick hinter dem Widerrist, sehr gut gewinkelter Hinterhand und guter Kruppe. Die typvolle Hündin tritt geringfügig hackeneng, vorne etwas bodeneng, das Gangwerk ist kraftvoll und ausgreifend.

45 *Heilei's New-Fashion, DKK 21355, SchH 2 BHP 1, WT 2.8.87 (*Uran vom Wildsteiger Land 1526684 SchH 3 FH – *Heilei's Annie-Get-Your-Gun DKK 11336 SchH 1 SLP 2). Übermittelgroße, kraftvolle, betont gestreckte Hündin mit etwas steil gelagertem Oberarm, guter Brustbildung, festem Rücken, gut gewinkelter Hinterhand mit genügend langer Kruppe. Kraftvolle Gänge aus festem Rücken, der Vortritt sollte noch wirksamer sein.

46 Rapi Jola, DKK 09512, 09512/7, BHP 1, WT 13.3.87 (*Henning van Noort 1632528 SchH 3 FH IP 3 – Terina DKK 17427). An der oberen Größengrenze stehende, gehaltvolle, betont gestreckte Hündin mit guter Vorhand, betontem Widerrist, festem Rücken, sehr gut gewinkelter Hinterhand mit genügend langer, etwas abfallender Kruppe. Kraftvolle Gänge mit guter Schrittweite.

47 *Milli von Bad-Boll, 1667363, N-M 2477, SchH 1, WT 4.2.86 (*Yasso vom Wildsteiger Land 1586043 SchH 3 FH – *Dolly vom Papageienhaus 1602406 SchH 1). Typ- und ausdrucksvolle, mittelgroße Hündin mit gut gewinkelter Vorhand, guter Brustentwicklung, nicht voll anliegenden Ellenbogen, gut gewinkelter Hinterhand und etwas kurzer Kruppe. Kraftvolle Gänge mit gutem Nachschub, der Vortritt sollte noch ergiebiger sein.

48 *Almi vom Haus Beck, 1711171, I-A 4839, SchH 3 FH, WT 14.6.87 (*Erk vom Haus Beck 1648224 SchH 3 – *Dora vom Haus Reiterland 1542763 SchH 2). Ausdrucksvolle, großrahmige und gehaltvolle, reichlich gestreckte Hündin mit langem, etwas steil gelagertem Oberarm, guten Brustverhältnissen, betontem Widerrist, sehr gut gewinkelter Hinterhand und korrekter Kruppe. Tritt etwas hackeneng, vorne gerade. Kraftvolle Gänge mit wirksamem Nachschub, der Vortritt sollte noch etwas freier sein.

49 *Nadja vom Rheinblick, 1704892, G-E 7446, SchH 2 FH, WT 5.8.87 (*Dando aus Nordrheinland 1549594 SchH 3 FH IP 3 – *Anuschka vom Kiwitzbusch 1547196 SchH 1). Typvolle, mittelgroße und mittelkräftige Hündin in sehr gutem Verhältnis, fest und trocken im Gesamtgefüge. Oberarm kurz und steil, fester Rücken, gut gewinkelte Hinterhand mit kurzer abfallender Kruppe. Das Gangwerk ist kraftvoll aus festem Rücken, der Vortritt sollte freier sein.

50 *Dorle vom Schloß Regendorf, 1689034, P-L 2562, SchH 1, WT 3.9.86 (*Pütz von Bad-Boll 1614380 SchH 3 FH IP 3 – *Mara vom Weingut Weck 1571708 SchH 1). Fast große, sehr kraftvolle und knochenkräftige, betont gestreckte Hündin mit etwas kurzem und steilem Oberarm, ausgeprägter Brustbildung, gut gewinkelter Hinterhand und guter Kruppe. Kraftvolle Gänge, wobei die hierbei zunächst etwas unruhigen Rückenbänder sich mit Fortdauer der Gangwerksprobe sichtlich festigen.

51 *Quitta vom Haus Schalk, 1647855, R-C 4175, SchH 3 FH, WT 18.3.85 (*Ux vom Kirschental 1578314 SchH 3 HGH – *Jana vom Haus Schalk 1515387 SchH 3). Die ausdrucksvolle, mittelgroße, festgefügte Hündin nimmt nun schon zum dritten Mal an der Siegerschau in der GHKL teil und kann sich jedesmal mit ihren hohen Qualitäten behaupten. Auffallend bei ihr immer die ausgeprägte Gesamtfestigkeit und das gute Höhen-Längen-Verhältnis, die kleinen Einschränkungen in bezug auf Oberarm- und Kruppenlänge fallen kaum ins Gewicht. Sie ist nunmehr nach mehrmaliger Zuchtverwendung (heute wiederum 4 Wochen tragend) reichlich ausgetieft.

52 *Enschi von der Bickelwiese, 1689902, L-B 6078, SchH 1, WT 15.12.86 (*Karo vom Asbacher Land 1628195 SchH 3 FH IP 3 – *Jessy vom Haus Emrich 1578243 SchH 3 FH). Fast große, mittelkräftige, betont gestreckte Hündin mit gutem Ausdruck, gut gewinkelter Vorhand und ausgeprägten Brustverhältnissen, gut gewinkelter Hinterhand und korrekter Kruppe. Die Frontlinien sind nicht ganz gerade. Geht vorn reichlich bodeneng, kraftvolle Gänge mit guter Schrittweite, wobei phasenweise die Rückenbänder noch etwas straffer sein sollten.

53 *Bora v. Nizetstolz, NHSB 1469961, EKB 1671, SchH 2, WT 19.4.86 (*Yambo vom Wildsteiger Land 1586042 SchH 3 FH – *Moni vom Tollensestrand 1588897 SchH 2 VH 1). Die ausdrucksvolle, mittelgroße und mittelkräftige Hündin hat gutes Verhältnis, gute Vorhandwinkelung, festen Rücken, gut gewinkelte Hinterhand mit abfallender Kruppe. Die Fesselung sollte straffer sein. Das Aufwölben des Rückens im Lendenteil, das im Vorjahr noch beanstandet werden mußte, kann nicht mehr festgestellt werden. Kraftvolle Gänge.

54 *Nency von der Haiersburg, 1685405, E-B 3206, SchH 2, WT 6.10.86 (*Gundo vom Trienzbachtal 1584215 SchH 3 FH IP 3 – *Xieni von der Haiersburg 1575589 SchH 3). Fast große, kraftvolle und sehr ausdrucksvolle, betont gestreckte Hündin mit etwas steilem Oberarm, guter Brustbildung, betontem Widerrist, festem Rücken, gut gewinkelter Hinterhand und kurzer, abfallender Kruppe. Gerade Trittfolge und ausgreifende Gänge aus festem Rücken.

55 *Dorle di Casa Tondelli, LOI 423451, A-C 1289, SchH 2, WT 13.1.87 (*Eiko vom Kirschental 1607402 SchH 3 FH – *Quada del Gupo LOI 331033 SchH 1). Großrahmige, kraftvolle, betont gestreckte und tiefgestellte Hündin mit gutem Ausdruck, kurzem und steilem Oberarm, nicht voll anliegenden Ellenbogen, gut gewinkelter Hinterhand und genügend langer Kruppe. Kraftvolle Gänge, die im Vortritt noch freier sein sollten.

56 *Banja v. Moorboden, SHSB 409286, 3F+ 0441, SchH 2, WT 30.6.86 (*Ulf v. Basilisk 1689213 SchH 3 FH IP 3 – Minusch v. d. Trigonia SHSB 378359). Fast große, kraftvolle, betont gestreckte Hündin mit guter Gefügefestigkeit, guter Vorhandwinkelung und ausgeprägter Brustentwicklung, gut gewinkelter Hinterhand und etwas kurzer Kruppe. Geht hackeneng, das Gangwerk ist kraftvoll, der Vortritt sollte noch etwas freier sein.

57 *Kussy vom Trienzbachtal, 1680184, M-A 4778, SchH 1, WT 18.3.86 (*Apo vom Trienzbachtal 1564483 SchH 3 FH IP 3 – *Quanda vom Trienzbachtal 1597835 SchH 3 IP 3). Große, kraftvolle, betont gestreckte Hündin mit gutem Ausdruck, etwas kurzem, steil gelagertem Oberarm, guter Brustbildung, gut gewinkelter Hinterhand und kurzer Kruppe. Die kraftvollen Gänge haben wirksamen Nachschub, der Vortritt sollte noch freier sein.

58 *Grete vom Trienzbachtal, 1729489, G-D 2963, SchH 1, WT 14.9.87 (*Quack vom Trienzbachtal 1650273 SchH 3 – *Xella vom Trienzbachtal 1623769 SchH 1). Großrahmige, kraftvolle, betont gestreckte Hündin mit langem, steil gelagertem Oberarm, nicht voll anliegenden Ellenbogen, guter Brustbildung, gut gewinkelter Hinterhand und abfallender Kruppe. Die Trittfolge ist gerade, das Gangwerk kraftvoll.

59 *Zenzi vom Seebachtal, 1658814, M-F 3493, SchH 1, WT 16.6.85 (*Narro von der Kahler Heide 1485379 SchH 3 – *Erka von der Atomstadt 1542999 SchH 3). Fast große, sehr kraftvolle, betont gestreckte Hündin mit gutem Ausdruck, guter Vorhand, nicht voll anliegenden Ellenbogen, gut gewinkelter Hinterhand und korrekter Kruppe. Die Trittfolge ist gerade, das Gangwerk ausgreifend, die Rückenbänder sollten noch etwas straffer sein.

60 *Vara vom Trompetersprung, 1688682, E-A 3168, SchH 3, WT 25.11.86 (*Alex vom Bergmannshof 1622702 SchH 3 – *Laika vom Trompetersprung 1609382 SchH 2). Mittelgroße, mittelkräftige, gestreckte Hündin mit guter Vorhand, guter Brustentwicklung, gut gewinkelter Hinterhand und genügend langer Kruppe. Bei annähernd gerader Trittfolge sind die Gänge ausgreifend und kraftvoll.

61 *Karina vom Knoblauchsland, 1701033, R-I 2249, SchH 2, WT 6.6.87 (*Eiko vom Kirschental 1607402 SchH 3 FH – *Dina vom Knoblauchsland 1610151 SchH 3 FH). Großrahmige, kraftvolle, gestreckte, feste und trockene Hündin mit gutem Ausdruck, langem, etwas steil gelagertem Oberarm, betontem Widerrist, festem Rücken, gut gewinkelter Hinterhand und etwas kurzer Kruppe. Vorder-

gliedmaßen etwas zehenweit gestellt, Fesselung sollte straffer sein. Kraftvolle Gänge aus sehr festem Rücken.

62 *Anett vom Seebachtal, 1655727, M-F 3507, SchH 1, WT 25.6.85 (*Quando von Arminius 1547134 SchH 3 FH IP 3 – *Kelli vom Seebachtal 1444779 SchH 3 FH). Fast große, mittelkräftige, gestreckte Hündin mit steil gelagertem Oberarm, nicht voll anliegenden Ellenbogen, gutem Widerrist, gut gewinkelter Hinterhand und kurzer Kruppe. Gerade Trittfolge, ausgreifende Gänge.

63 *Ina vom grünen Tal, 1681525, M-B 7695, SchH 1, WT 15.2.86 (*Grando aus der Leichtweishöhle 1584377 SchH 3 FH – *Branka vom Otterius 1580509 SchH 1). Übermittelgroße, sehr kraft- und gehaltvolle, betont gestreckte Hündin mit steilem Oberarm, ausgeprägter Brustbildung, nicht voll anliegenden Ellenbogen, sehr gut gewinkelter Hinterhand und guter Kruppe. Geht betont hackeneng und die Sprunggelenke sind nicht vollendet fest. Weitausgreifende Gänge aus festem Rücken.

64 *Yana von der Zenteiche, 1703248, H-M 5056, SchH 3, WT 22.4.87 (*Cliff vom Hühnegrab 1646392 SchH 3 FH IP 3 – *Nixe von der Zenteiche 1569711 SchH 2). Mittelgroße, mittelkräftige, feste und trockene Hündin mit gutem Verhältnis, etwas kurzem Oberarm, guter Brustbildung, normal gewinkelter Hinterhand und kurzer Kruppe. Die Frontlinien sind nur annähernd gerade, die Fesselung ist nicht ganz straff. Kraftvolle Gänge aus sehr festem Rücken, der Vortritt sollte ergiebiger sein.

65 *Heilei's Nikita, 1753480, 21334/7, SchH 2 BHP 1, WT 2.8.87 (*Uran vom Wildsteiger Land 1526684 SchH 3 FH – *Heilei's Annie-Get-Your-Gun DKK 11336 SchH 1 SLP 2). Die ausdrucksvolle, festgefügte, übermittelgroße Hündin hat gutes Verhältnis, etwas kurzen Oberarm, festen Rücken, gut gewinkelte Hinterhand und kurze, abfallende Kruppe. Bodenenge Trittfolge vorn, kraftvolle Gänge, bei denen der Vortritt ergiebiger sein sollte.

66 *Cina vom Herchersattel, 1676725, M-B 7845, Sch3, WT 30.6.86 (*Kanto von der Teufelskanzel 1606538 SchH 3 FH IP 3 – *Asra vom Herchersattel 1600101 SchH 3). Ausdrucksvolle, mittelgroße und mittelkräftige Hündin mit gutem Verhältnis, gut gewinkelter Vorhand, genügend straffen Rückenbändern, gut gewinkelter Hinterhand und etwas kurzer Kruppe. Kraftvolle Gänge mit guter Aktion der Hinterhand, der Vortritt sollte freier sein.

67 *Farah vom Emkendorfer Park, 1669451, B-B 3857, SchH 3 FH, WT 13.2.86 (*Zorro vom Lärchenhain 1581345 SchH 3 – *Pandura vom Hil-Ka-Forst 1523920 SchH 2). Großrahmige, gestreckte, gehaltvolle Hündin mit gutem Ausdruck. Oberarm kurz und steil, ausgeprägte Brustbildung, kleiner Knick hinter dem Widerrist, gut gewinkelte Hinterhand mit korrekter Kruppe. Geht hackeneng, kraftvolle Gänge.

68 *Palma von Beluga, 1698081, L-D 5201, SchH 2, WT 24.4.87 (*Tenno von Adeloga 1588373 SchH 3 – *Diva von Beluga 1577580 SchH 3 FH IP 3). Gut mittelgroße, betont gestreckte Hündin mit steilem Oberarm, guter Brustbildung, betontem Widerrist und guter Rückenlinie, gut gewinkelter Hinterhand und genügend langer Kruppe. Tritt vorn zehenweit, kraftvolle Gänge, die im Vortritt wesentlich ergiebiger sein sollten.

69 *Ulme di Casa Zanin, LOI 391778, 6WZ16, SchH 2, WT 21.3.86 (Zibo di Casa Zanin LOI 357246 – Nora di Casa Zanin LOI 329348). Übermittelgroße, ausdrucksvolle, mittelkräftige und betont gestreckte Hündin mit steilem Oberarm, nicht voll anliegenden Ellenbogen, guter Brustentwicklung, gut gewinkelter Hinterhand und kurzer Kruppe. Die Trittfolge ist korrekt, das Gangwerk ausgreifend, wobei die Rückenbänder in der Bewegung noch etwas straffer sein sollten.

70 *Gera vom Haus Bork, 1663904, L-F 2544, SchH 2, WT 20.12.85 (*Gundo vom Trienzbachtal 1584215 SchH 3 FH IP 3 – *Fina von Arminius 1592050 SchH 3 FH). Übermittelgroße, kraftvolle, feste und trockene Hündin mit betonter Gebäudestreckung, genügend langem Oberarm, nicht voll anliegenden Ellenbogen, flachem Widerrist, leichter Aufwölbung im Lendenteil des Rückens, gut gewinkelter Hinterhand und abfallender Kruppe. Die Fesselung ist nicht ganz straff, die Vordergliedmaßen sind zehenweit gestellt. Vortritt sollte wesentlich freier sein.

71 *Ica zur Wolfskammer, 1718934, D-F 5829, SchH 2, WT 9.5.87 (*Fando v. Südblick 1675961 SchH 3 – *Birka vom Gut Hundsmühlen 1517159 SchH 3 IP 3). Mittelgroße, mittelkräftige Hündin mit gutem Verhältnis, genügend langem Oberarm, festem Rücken, gut gewinkelter Hinterhand und abfallender Kruppe. Bei gerader Trittfolge sind die Gänge genügend kraftvoll, Vortritt und Nachschub sollten noch effektiver sein.

72 *Roda von der Wienerau, 1680108, M-C 7983, SchH 1, WT 5.6.86 (*Uwo von der Wienerau 1619151 SchH 3 – *Eve vom Haus Vögele 1518701 SchH 1). Mittelgroße, mittelkräftige, reichlich gestreckte Hündin mit genügend langem Oberarm, nicht vollendet geschlossenen Ellenbogen, gut gewinkelter Hinterhand und genügend langer Kruppe. Die Fesselung sollte noch straffer sein. Gute Gänge, Vortritt noch etwas freier erwünscht.

73 *Qualle aus Agrigento, 1702153, M-D 5787, SchH 2, WT 28.2.87 (*Tango von Arminius 1636764 SchH 2 – *Fanny vom Sauerland 1601643 SchH 1). Sehr ausdrucksvolle, übermittelgroße, kraftvolle und gestreckte Hündin mit sehr gut gewinkelter Vorhand, ausgeprägter Brustbildung, guter Rückenlinie, sehr gut gewinkelter Hinterhand und langer, leicht abfallender Kruppe. Die Ellenbogen sollten anliegender und die Fesselung wesentlich straffer sein. Kraftvolle Gänge aus festem Rücken.

74 *Biggi von der Danuvius, 1682751, R-E 3438, SchH 3, WT 14.9.86 (*Boß vom Fliederbusch 1580996 SchH 3 – *Laika vom Natoplatz 1456832 SchH 3 FH). Ausdrucksvolle, mittelgroße, sehr kraft- und gehaltvolle Hündin mit genügend langem Oberarm, sehr ausgeprägter Brustentwicklung, festem Rücken, gut gewinkelter Hinterhand und guter Kruppe. Frontlinien nicht ganz gerade. Geht vorn bodeneng, die kraftvollen Gänge kommen über einen sehr festen Rücken und sollten im Vortritt noch freier sein.

75 *Tera von Bad-Boll, 1679421, N-P 2505, SchH 3 FH, WT 29.7.86 (*Bill vom Wildsteiger Land 1612722 SchH 3 FH – *Rixi von Bad-Boll 1530263 SchH 1). Ausdrucksvolle, mittelgroße und mittelkräftige und in gutem Verhältnis aufgebaute Hündin mit genügend langem Oberarm, guten Brustverhältnissen, festem Rücken, gut gewinkelter Hinterhand und korrekter Kruppe. Geht vorn etwas bodeneng, die kraftvollen Gänge sollten im Vortritt noch freier sein.

76 *Jeany von der Radsieksbeeke, 1668005, E-F 2448, SchH 2, WT 16.2.86 (*Dando aus Nordrheinland 1549594 SchH 3 FH IP 3 – *Bannie vom kleinen Taller 1519483 SchH 2). Mittelgroße, kraftvolle, gestreckte Hündin mit genügend langem Oberarm, reichlich Brusttiefe, festem Rücken, gut gewinkelter Hinterhand und guter Kruppe. Frontlinien nicht ganz gerade. Geht geringfügig hackeneng, vorn etwas bodeneng, kraftvolle Gänge.

77 *Famke v. Mirzslot, NHSB 1537634, EKU 3137, SchH 3, WT 2.12.86 (*Fedor von Arminius 1592045 SchH 3 – *Zola v. Mirzslot NHSB 1341850 SchH 2). Große, sehr kraftvolle, gestreckte Hündin mit guter Vorhand, guten Brustverhältnissen, gut gewinkelter Hinterhand und kurzer Kruppe. Die Trittfolge ist gerade, das Gangwerk kraftvoll mit guter Schrittweite. Die Hündin sollte im Pigment ausgeprägter sein.

78 *Puma v. grand Filou, SHSB 419569, GA+ 1169, SchH 1, WT 6.4.87 (*Argus vom Papageienhaus 1558198 SchH 3 – *Elisa von Arlett 1574873 SchH 2). Kraftvolle und substanzvolle, gestreckte Hündin mit genügend langem Oberarm, guten Brustverhältnissen, festem Rücken, gut gewinkelter Hinterhand und guter Kruppe. Die Gänge sind kraftvoll bei gerader Trittfolge, lediglich der Vortritt sollte noch freier sein.

79 *Nikita v. Barendika, NHSB 1505174, eKT 1604, SchH 2, WT 5.7.86 (*Gero vom Arolser Schloß 1571932 SchH 3 FH – *Fame v. Lamarckenstein NHSB 1351382 SchH 2). Große, mittelkräftige, reichlich gestreckte Hündin mit steilem Oberarm, guter Brustbildung, genügend straffen Rückenbändern, betont gewinkelter Hinterhand und kurzer, abfallender Kruppe. Der Kopf sollte im Fangteil etwas kraftvoller und weniger gestreckt sein. Die Fesselung ist nicht ganz straff. Im Verlauf der Gangwerksprobe straffen sich die zunächst nicht ganz festen Rückenbänder und die Hündin zeigt kraftvolle Gänge.

80 *Bianka v. d. Vogelweide, CKC 634083, NBR3VLE, SchH 1, WT 4.6.87 (*Vax von der Wienerau 1458715 SchH 3 FH – Anja v. d. Vogelweide CKC 426887 SchH 1). Sehr feste und trockene, mittelgroße und mittelkräftige Hündin mit sehr gutem Längen-Höhen-Verhältnis, kurzem Oberarm, etwas flachem Widerrist, normal gewinkelter Hinterhand und kurzer Kruppe. Die kraftvollen Gänge kommen aus sehr festem Rücken, sollten jedoch im Vortritt noch freier sein.

81 *Malta von der hohen Erle, 1657378, N-T 2345, SchH 3, WT 1.9.85 (*Yasso vom Wildsteiger Land 1586043 SchH 3 FH IP 3 – *Birka von der hohen Erle 1507357 SchH 3). Die mittelgroße, kraftvolle Hündin hat guten Ausdruck, gutes Verhältnis und ist fest und trocken. Der Oberarm ist kurz und die Brustbildung betont. Etwas flacher Widerrist, fester Rücken, gut gewinkelte Hinterhand und gut gelagerte, etwas kurze Kruppe. Geht vorn geringfügig bodeneng, das Gangwerk ist kraftvoll mit gutem Nachschub, der Vortritt sollte freier sein.

82 *Indra vom Emkendorfer Park, 1698206, B-B 4025, SchH 3, WT 24.1.87 (*Gundo vom Trienzbachtal 1584215 SchH 3 FH IP 3 – *Santana vom Hil-Ka-Forst 1560756 SchH 3 FH). Große, kraft- und gehaltvolle, betont gestreckte Hündin mit sehr gut gewinkelter Vorhand, ausgeprägter Brustbildung, gut gewinkelter Hinterhand und guter Kruppe. Die Frontlinien sind nicht ganz korrekt. Tritt vorn zehenweit, kraftvolle, weit ausgreifende Gänge.

83 *Ullana vom Seebachtal, 1621336, M-F 3046, SchH 2, WT 10.3.84 (*Natz vom Hasenborn 1537382 SchH 3 FH IP 3 – *Fränzi vom Seebachtal 1520320 SchH 3). Ausdrucksvolle, großrahmige, betont gestreckte Hündin mit kurzem und steilem Oberarm, guter Brustbildung, Knick hinter dem Widerrist, guter Hinterhandwinkelung und kurzer Kruppe. Geht geringfügig hackeneng. Das Gangwerk ist kraftvoll mit wirksamem Nachschub, der Vortritt sollte noch freier sein.

84 *Henny von der Waldhütte, 1702068, R-I 2270, SchH 1, WT 11.6.87 (*Irk von Arminius 1437161 SchH 3 FH IP 3 – *Herna vom Haus Beck 1529665 SchH 3). Große, mittelkräftige, betont gestreckte Hündin mit kurzem, steilem Oberarm, guter Brustbildung, nicht voll anliegenden Ellenbogen, sehr gut gewinkelter Hinterhand und genügend langer Kruppe. Ausgreifende Gänge, der Vortritt sollte noch freier sein.

85 *Etinee von Allamo, 1717254, G-A 4785, SchH 1, WT 26.8.87 (*Regent von Allamo 1612837 SchH 2 – *Hera vom Haus Hoengen 1567877 SchH 2). Fast große, sehr kraft- und gehaltvolle Hündin mit leichter Gebäudestrekkung, guter Vorhandwinkelung und ausgeprägter Brustbildung. Kleiner Knick hinter dem Widerrist, gut gewinkelte Hinterhand mit genügend langer Kruppe. Kraftvolle Gänge mit guter Schrittweite, sollte in manchen Phasen der Gangwerksprobe etwas dynamischer und erhabener gehen.

86 *Inga vom Lechtal, 1683764, R-F 2745, SchH 2, WT 13.9.86 (*Gero vom Arolser Schloß 1571932 SchH 3 FH – *Gilla von Bad-Boll 1593306 SchH 3 FH IP 3). Fast große, sehr ausdrucks- und typvolle Hündin mit betonter Gebäudestreckung, gut gewinkelter Vorhand, ausgeprägter Brustentwicklung, betontem Widerrist und guter Rükkenlinie, sehr gut gewinkelter Hinterhand und korrekter Kruppe. Die Frontlinien sind nur annähernd gerade, die Fesselung ist nachgebend. Weitausgreifende und kraft-

volle Gänge aus festem Rücken. Das Ergebnis bei der Mut- und Kampftriebprobe lautet „vorhanden".

Sehr gut erhielten:

1 *Muna vom Stachelhaus, 1661764, C-D 2387, SchH 2, *3.12.85 (*Dino vom Finkenhorst 1466451 SchH 3* FH IP 3 – *Gimmi von der Hummerei 1499111 SchH 1). Große, mittelkräftige, reichlich gestreckte Hündin mit langem, steil gelagertem Oberarm, guter Brustbildung, im Stand nicht ganz straffen Rückenbändern, gut gewinkelter Hinterhand und kurzer, abfallender Kruppe. Die Sprunggelenke sind nicht voll gefestigt. Kraftvolle und ausgreifende Gänge, die Trockenheit und Gesamtfestigkeit der Hündin sollte noch ausgeprägter sein.

2 *Mari von der Radsieksbeeke, 1697450, E-F 2582, SchH 3, WT 16.1.87 (*Dando aus Nordrheinland 1549594 SchH 3 FH IP 3 – *Bannie vom kleinen Taller 1519483 SchH 2). Großrahmige, kraftvolle, gestreckte Hündin mit steilem Oberarm, guter Brustbildung, Knick hinter dem Widerrist, gut gewinkelter Hinterhand und kurzer Kruppe. Geht vorn merklich zehenweit, kraftvolle Gänge mit wirksamem Nachschub, der Vortritt sollte freier sein.

3 *Gundi vom Gänsbergäckerlein, 1670973, P-F 2118, SchH 1, WT 30.3.86 (*Gundo vom Trienzbachtal 1584215 SchH 3 FH IP 3 – *Illa aus der alten Residenz 1520818 SchH 3 IP 3). Übermittelgroße, sehr kraftvolle, reichlich gestreckte Hündin mit steilem Oberarm, ausgeprägter Brustbildung, genügend straffen Rückenbändern, nicht voll anliegenden Ellenbogen, betont gewinkelter, etwas schwach bemuskelter Hinterhand und kurzer, abfallender Kruppe. Die Fesselung ist nicht ganz straff. Ausgreifende, genügend kraftvolle Gänge. Ergebnis der Mut- und Kampftriebprobe lautet „vorhanden".

4 *Alexis vom Status quo, 1666020, E-C 3540, SchH 2, WT 6.12.85 (*Gundo vom Trienzbachtal 1584215 SchH 3 FH IP 3 – *Karla von den Salzgruben 1525236 SchH 2). Großrahmige, sehr kraft- und gehaltvolle, reichlich gestreckte Hündin mit steilem Oberarm, guter Brustbildung, gut gewinkelter Hinterhand und abfallender Kruppe. Die Vordergliedmaßen sind leicht zehenweit gestellt, die Fesselung gibt stark nach. Ausgreifende, genügend kraftvolle Gänge.

5 *Yaika vom Seebachtal, 1655719, M-F 3487, SchH 2, WT 28.5.85 (*Marko vom Seebachtal 1571793 SchH 1 – *Orlanda vom Seebachtal 1461378 SchH 3). Fast große, kraftvolle und betont gestreckte Hündin mit steilem Oberarm, guter Brustbildung, gutem Widerrist, genügend straffen Rückenbändern, gut gewinkelter Hinterhand und abfallender Kruppe. Die Fesselung ist nicht straff. Geht reichlich hackeneng, die Rückenbänder sollten auch in der Bewegung noch straffer sein. Der I 3 unten rechts beißt auf.

6 *Flora vom Gletschertopf, 1605978, R-I 1804, SchH 2, WT 8.11.83 (*Daro vom Hasenborn 1476877 SchH 3 – *Java von der Wienerau 1434752 SchH 1). Übermittelgroße, sehr kraftvolle, gestreckte Hündin mit gut gewinkelter Vorhand und ausgeprägter Brustbildung, kleinem Knick hinter dem flachen Widerrist, gut gewinkelter Hinterhand und kurzer Kruppe. Die Fesselung ist nicht ganz straff, die Frontlinien sind nicht ganz gerade. Geht vorn bodeneng, ausgreifende und kraftvolle Gänge aus nicht ganz straffem Rücken.

7 *Jenny vom Gut Moorgut, 1709958, D-F 6008, SchH 1, WT 6.9.87 (*Jambo vom Busecker Schloß 1593627 SchH 3 HGH – *Isa vom Burbrink 1601746 SchH 3 FH IP 3). Übermittelgroße, mittelkräftige, reichlich gestreckte Hündin mit genügend langem Oberarm, guter Brustbildung, gut gewinkelter Hinterhand und abfallender Kruppe. Geht vorn merklich bodeneng, ausgreifende Gänge. Die Gesamtfestigkeit müßte noch ausgeprägter sein.

8 *Inka vom Beyenburger Stausee, 1707454, G-I 5211, SchH 1, WT 26.5.87 (*Xaver vom Hülsbach 1603066 SchH 3 – *Bonnie vom Bergischen Schmied 1640872 SchH 1). Mittelgroße und mittelkräftige, gestreckte Hündin mit kurzem und steilem Oberarm, guter Brustbildung, normal gewinkelter Hinterhand und kurzer Kruppe. Die Fesselung ist etwas steil, die Ellenbogen sind nicht voll anliegend. Kraftvolle Gänge mit wirksamem Nachschub, der Vortritt sollte freier sein. Das Auge ist gelblich.

9 Elza Carmat, CKSP 70416, 70416, ZVV1, WT 12.2.87 (Fax Cardinal MET 38859 ZVV2 – Dina z Hradu Jenstejna CKSP 31687 ZVV1). Übermittelgroße, kraftvolle und gestreckte Hündin mit genügend langem Oberarm, stark ausgeprägter Brustentwicklung, Knick hinter dem Widerrist, gut gewinkelter Hinterhand und kurzer Kruppe. Die Frontlinien sind nicht ganz korrekt. Noch gute Gänge aus nicht ganz festem Rücken, der Vortritt sollte freier sein, fällt geringfügig auf die Vorhand.

10 *Yerna von Allamo, 1654212, G-D 2604, SchH 3, WT 30.8.85 (*Ramon de la Pertuade 1628038 SchH 3 – *Josephine von Allamo 1551797 SchH 1). Die fast große, mittelkräftige und gestreckte Hündin hat etwas verwaschene Farbe, langen und steil gelagerten Oberarm, gute Brustbildung, nicht ganz straffe Rückenbänder, gut gewinkelte Hinterhand und kurze Kruppe. Die Trittfolge ist gerade, die ausgreifenden Gänge kommen aus nicht ganz straffem Rücken.

11 *Esther von der Flitze, 1699320, L-C 3648, SchH 3 FH IP 3, WT 11.11.86 (*Aic aus dem Wolfsfeld 1599354 SchH 3 – *Candie von der Flitze 1611186 SchH 1). Mittelgroße, in gutem Verhältnis aufgebaute, trockene und feste Hündin mit kurzem Oberarm, reichlicher Brusttiefe, etwas kurzer Unterbrust, gut gewinkelter Hinterhand und kurzer Kruppe. Die Fesselung sollte straffer sein und die Sprunggelenke fester. Geht hackeneng, genügend kraftvolle Gänge, wobei Nachschub und Vortritt wirksamer sein sollten.

12 *Putzi von der Ötisheimer Waldsiedlung, 1655753, M-C 7559, SchH 1, WT 9.8.85 (*Derby von Adeloga 1543628 SchH 3 – *Zola vom Nassauer Berg 1458023 SchH 1). Kraftvolle, übermittelgroße, reichlich gestreckte Hündin mit steilem Oberarm, ausgeprägter Brustbildung, gut gewinkelter Hinterhand und kurzer, abfallender Kruppe. Die Frontlinien sind nicht korrekt, die Sprunggelenke sollten fester sein. Tritt hackeneng, vorn zehenweit, genügend kraftvolle Gänge, die im Vortritt und Nachschub wirksamer sein müßten.

13 *Uschi vom Holzwinkel, 1691285, R-A 3601, SchH 1, WT 30.12.86 (*Joker von Arlett 1619186 SchH 3 FH – *Gisa vom Kühbacher Berg 1478504 SchH 3). Übermittelgroße, kraftvolle, in gutem Verhältnis aufgebaute, ausdrucksvolle graue Hündin mit kurzem und steilem Oberarm, guter Brustbildung, nicht voll anliegenden Ellenbogen, gut gewinkelter Hinterhand und kurzer, abfallender Kruppe. Die Fesselung ist etwas steil. Genügend kraftvolle Gänge, die insbesondere im Vortritt freier sein müßten. Die Gesamtfestigkeit der Hündin sollte ausgeprägter sein.

14 *Gina von der schönen Heimat, 1660696, M-B 7569, SchH 2, WT 14.10.85 (*Jabo von Sachsen-Thüringen 1572491 SchH 3 – *Jenny vom Monte Ziego 1542196 SchH 1). Mittelgroße, mittelkräftige, in gutem Verhältnis aufgebaute Hündin mit kurzem Oberarm, guter Brustbildung, nicht voll anliegenden Ellenbogen, Knick hinter dem Widerrist, gut gewinkelter Hinterhand und kurzer Kruppe. Die Fesselung ist nicht ganz straff, die Sprunggelenke sind nicht ganz fest. Geht vorne reichlich bodeneng, genügend kraftvolle Gänge, fällt geringfügig auf die Vorhand.

15 *Truxi vom Seebachtal, 1609173, M-F 2923, SchH 1, WT 12.10.83 (*Axel von der Hainsterbach 1398353 SchH 3 – *Tinka vom Seebachtal 1481082 SchH 3). Großrahmige, betont gestreckte, ausdrucksvolle Hündin mit kurzem Oberarm, etwas flachem Widerrist, gut gewinkelter Hinterhand und etwas kurzer Kruppe. Weitausgreifende Gänge bei gerader Trittfolge.

16 *Jordi v. Freisumpf, LOSH 543272, DRT 234J, IP 1, WT 25.9.85 (*Faruk vom Haus Dexel 1563153 SchH 3 – Lima von Batu 1606758). Mittelgroße, mittelkräftige, noch gehaltvolle Hündin mit genügend gewinkelter Vorhand, normaler Brustbildung, nicht voll anliegenden Ellenbogen, normal gewinkelter Hinterhand und kurzer Kruppe. Geht vorne bodeneng, das Gangwerk ist nur genügend. Genügt nicht bei der Mut- und Kampftriebprobe.

17 *Joke vom Hasenborn, 1691167, H-N 5786, SchH 2, WT 9.12.86 (*Natz vom Hasenborn 1537382 SchH 3 FH IP 3 – *Vera vom Grübchen 1636031 SchH 2). Großrahmige, kraftvolle, in gutem Verhältnis aufgebaute Hündin mit gut gewinkelter Vorhand, ausgeprägter Brustbildung, nicht voll anliegenden Ellenbogen, guter Rückenlinie, gut gewinkelter Hinterhand und genügend langer Kruppe. Die Frontlinien sind nicht ganz gerade, die Vordergliedmaßen leicht zehenweit gestellt. Kraftvolle ausgreifende Gänge. Genügt nicht bei der Mut- und Kampftriebprobe.

Entschuldigt zurückgezogen:

***Zatja von den Zwillingen, 1708747, I-B 4919, SchH 1,** WT 26.8.87 (*Tell vom Großen Sand 1523173 SchH 3 – *Vicky von den Zwillingen 1648873 SchH 1). Kraftvolle und ausdrucksvolle mittelgroße Hündin, fest und trocken im Gesamtgefüge. Kurzer Oberarm, ausgeprägte Brustentwicklung, genügend betonter Widerrist, leichte Aufwölbung im Lendenteil des festen Rückens, gut gewinkelte Hinterhand mit guter Kruppe. Die Ellenbogen sollten noch anliegender und der Vortritt der kraftvollen Gänge noch ergiebiger sein. Härte, Mut und Kampftrieb nicht ausreichend. Wird mit Attest „krank" zurückgezogen.

***Dora v. Basilisk, 1733327, 6E+0526, SchH 3 FH,** WT 17.10.86 (*Gundo vom Trienzbachtal 1584215 SchH 3 FH IP 3 – *Senta v. Basilisk SHSB 379811 SchH 3 FH). Übermittelgroße, kraftvolle, betont gestreckte Hündin mit steilem Oberarm, guter Brustbildung, festem Rücken, normal gewinkelter Hinterhand und etwas kurzer Kruppe. Kraftvolle Gänge aus festem Rücken. Wird nach der Standbeurteilung mit Attest „krank" zurückgezogen.

***Nienchen von Batu, 1692713, N-I 1570, SchH 1,** WT 27.1.87 (*Quindo von Arminius 1547135 SchH 3 – *Fina vom Turntal 1621312 SchH 1). Große, kraftvolle, gestreckte Hündin mit kurzem Oberarm, normaler Brustbildung, flachem Widerrist, genügend straffen Rückenbändern, normal gewinkelter und genügend bemuskelter Hinterhand und kurzer Kruppe. Tritt vorne bodeneng, hinten etwas breit. Genügend kraftvolle Gänge, Vortritt und Nachschub sollten kraftvoller und weitreichender sein.

***Ilga von der Dreikönigengruft, 1711616, G-A 4773, SchH 1 FH,** WT 28.8.87 (*Ux von Batu 1652521 SchH 3 – *Finchen von der Dreikönigengruft 1617179 SchH 3 FH). Ausdrucksvolle, mittelgroße und mittelkräftige Hündin mit betonter Gebäudestreckung, nur genügend gewinkelter Vorhand, losen Ellenbogen, flachem Widerrist, nicht ganz festem Rücken, genügend gewinkelter Hinterhand und kurzer, betont abfallender Kruppe. Frontlinien nicht korrekt. Wenig kraftvolle Gänge mit wenig Raumgewinn. Wird nach der Standbeurteilung mit Attest „krank" zurückgezogen.

***Brandie von Arline, 1704871, M-E 8796, SchH 2,** WT 28.5.87 (*Natz vom Hasenborn 1537382 SchH 3 FH IP 3 – *Laika vom Grauen 1637396 SchH 1). Gut mittelgroße, mittelkräftige, typvolle und in sehr gutem Verhältnis aufgebaute Hündin mit kurzem Oberarm, guten Brustverhältnissen, kleinem Knick hinter dem Widerrist, gut gewinkelter Hinterhand und genügend langer Kruppe. Die Frontlinien sind nicht absolut gerade. Geht vorn zehenweit, hinten gerade. Sehr kraftvolle Gänge aus festem Rücken mit gutem Nachschub, der Vortritt sollte wesentlich ergiebiger sein. Wird nach der Standbeurteilung mit Attest „krank" zurückgezogen.

***Erle vom Struvenhüttener Land, 1693093, B-C 4418, SchH 1,** WT 7.2.87 (*Henning van Noort 1632528 SchH 3 FH IP 3 – *Kitti von der Hansalinie 1563934 SchH 1). Fast große, mittelkräftige, in gutem Verhältnis aufgebaute, feste und trockene Hündin mit kurzem Oberarm, guter Brustbildung, kleinem Knick hinter dem Widerrist, gut gewinkelter Hinterhand und kurzer Kruppe. Frontlinien nicht korrekt. Sehr kraftvolle Gänge aus festem Rücken. Genügt nicht bei der Mut- und Kampftriebprobe.