Junghundklasse Rüden

Richter:
Horst Knabe
Eggenstein-
Leopoldshafen

Gern denke ich an die angenehmen Stunden in Duisburg zurück und ich darf mich auf diesem Wege für die mir erwiesene Gastfreundschaft herzlich bedanken.
Größte Anerkennung der durchführenden Landesgruppe Nordrheinland für den hervorragenden Ablauf der Großveranstaltung.
Meinen besten Dank den Helfern in meinem Ring, den Mitgliedern der OG Noithausen, für die geleistete Arbeit, die sie unauffällig-perfekt ausführten. Mit in diesen Dank eingeschlossen ist Herr Gerhard Falkenthal, der mich nach Duisburg begleitete und mir durch Erledigung einiger zeitraubender schriftlicher Dinge eine große Hilfe war.

Ich habe insgesamt 139 Hunde beurteilt, die folgende Bewertungen erhalten haben:

115	Sehr gut
11	Gut
2	Ausreichend
8	Ungenügend
3	e. z.

Die Klasse machte einen überzeugenden Eindruck in qualitativer Hinsicht. In besonderem Maße gilt dies für die Spitzengruppe, bei der in der Bewertung auf absolut korrekten Gesamtaufbau und einwandfreies Zahnbild geachtet wurde.
Sehr erfreulich die Tatsache, daß 53 der bewerteten Hunde bereits in Körkl. 1 angekört sind, unter Berücksichtigung des Umstandes, daß eine größere Anzahl von Tieren erst im Jahre 1988 2 Jahre alt werden.

110 der insgesamt 139 vorgeführten Tiere haben Ausbildungskennzeichen (eingeschl. die 53 angek.), und zwar

62 Rüden	SchH 1
41 Rüden	SchH 2
7 Rüden	SchH 3

Selbstverständlich soll damit nicht gesagt werden, daß man die Tiere zu früh in das Prüfungsgeschehen geben soll, jedoch muß auch beachtet werden, daß eine nicht geringe Anzahl der Tiere noch in diesem Jahr in die Gebrauchshundeklasse überwechseln werden.

Zum Größenfaktor ist zu sagen, daß bei den Rüden unverkennbar der übermittelgroße bis große Hund dominiert, wofür folgende Zahlen sprechen:

63–63,5 cm	28%
64–64,5 cm	47%
65 cm	25%

Die häufigsten Punkte der Beanstandung waren Länge und Lage der Kruppe und des Oberarmes, wodurch bei manchen Tieren das Gesamtbild etwas litt, bzw. begrenzte Schrittweiten resultierten. Die Hunde hatten überwiegend gute Knochenkraft und richtiges Längen-Höhen-Verhältnis. Pigmentmäßige Beanstandungen waren sehr gering zu verzeichnen, so daß ein insgesamt sehr positiver Eindruck von dieser Klasse entstanden ist.
Ich hoffe, daß die von mir hoch bewerteten Tiere, die aus ebensolchen hochbewerteten Vätern und Müttern stammen, züchterisch erfolgreich wirken werden.

Den Ausstellern und Führern danke ich für ihr sportliches und faires Mitwirken an dieser Siegerschau.

Sehr gut erhielten:

Junghundbester 1987:

*Enzo von der Burg Also, 1660846. Züchter: Marks Heinz, Paderborn; Eigentümer: Tacke Peter, Carl-Diem-Str. 20, 4790 Paderborn; Halter: Marks Heinz, Augustin-Wibbelt-Str. 34, 4790 Paderborn.

1 *Enzo von der Burg Also, 1660846, E-B 3060, SchH 2, WT 2.11.85 (*Quando von Arminius 1547134 SchH 3 FH IP 3 – *Christin von der Burg Also 1599997 SchH 3). Großer, sehr typ- und gehaltvoller Rüde, mit richtigem Längen-Höhen-Verhältnis. Hoher Widerrist, betont geneigte Kruppe. Sehr gute Vor- und Hinterhandwinkelung, gerade Front. Hinten und vorne gerade tretend zeigt er kraftvollen Nachschub und freien Vortritt. Ein von seiner Gesamterscheinung her auffallender Rüde.

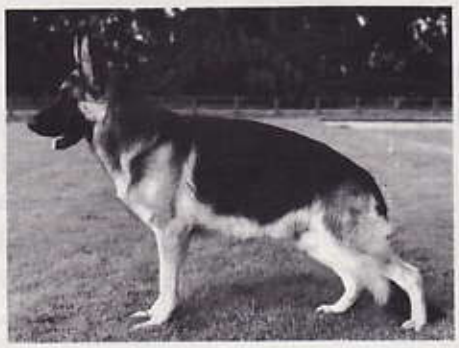

Mark vom Haus Beck, 1669141. Züchter: Dr. Beck Ernst, Neunkirchen/Saar; Eigentümer: Rodenhäuser Michael, Niederstr. 28, 6100 Darmstadt; Halter: Lahtz Hans-Joachim, Alte Dorfstr. 66, 2061 Meddewade.

2 Mark vom Haus Beck, 1669141, B-G 1534, SchH 2, WT 29.1.86 (*Fedor von Arminius 1592045 SchH 3 – *Quina von Arminius 1547140 SchH 2). Übermittelgroß, mittelkräftig, in richtigem Verhätnis aufgebaut. Sehr viel Typ, auffallend trocken und fest. Gute Ober-, sehr gute Unterlinie, sehr gute Gesamtwinkel, gerade Front. Weitausgreifende klare Gänge.

*Nicky von der hohen Erle, 1658004. Züchter: Ritter Georg, Böblingen; Eigentümer: Manser Jürgen, Massengasse 30, 6907 Nußloch.

3 *Nicky von der hohen Erle, 1658004, N-T 2381, SchH 2, WT 22.9.85 (*Valdo von der Baiertalerstraße 1539830 SchH 3 – *Illa von der hohen Erle 1547809 SchH 3). Groß, mittelkräftig, sehr maskulin mit hohem Widerrist und gut gelagerter Kruppe, die eine Nuance länger sein sollte. Sehr gute Vor- und Hinterhandwinkelungen, ausentwickelte Brustverhältnisse, gerade Front. Gerade gehend, sehr kraftvolle Gänge aus festem Rücken. Ein auffallend temperamentvoller, lauffreudiger Rüde.

Jack vom Trienzbachtal, 1680443. Züchter: Bucher Leopold, Mosbach-Sattelbach; Eigentümer: Sigmund Konrad, Kleiner Weg 14, 6934 Neckargerach.

4 Jack vom Trienzbachtal, 1680443, M-F 3724, SchH 1, WT 3.3.86 (*Gundo vom Trienzbachtal 1584215 SchH 3 FH IP 3 – *Nixe vom Trienzbachtal 1597819 SchH 1). Größerer, kraft- und gehaltvoller, trockener und fester Rüde mit sehr gutem Gepräge, sehr gutem Verhältnis, sehr guten Gesamtwinkelungen. Der Rüde zeigt sehr flüchtige, raumgreifende Gänge mit kraftvollem Nachschub und freiem Vortritt, bei noch nicht vollendet geschlossenen Ellbogen.

Glicko von der Kahler Heide, 1672336. Züchter: Reims Gerd, Ronneburg; Eigentümer: Diederichs Hans, Am Laacher Haus 34, 4048 Grevenbroich.

5 Glicko von der Kahler Heide, 1672336, G-D 2672, SchH 2, WT 12.1.86 (*Yambo vom Wildsteiger Land 1586042 SchH 3 FH – *Cocki von der Kahler Heide 1610492 SchH 2). Übermittelgroßer, mittelkräftiger, sehr typvoller Rüde mit Kraft und Gehalt. Hoher Widerrist, gut gelagerte Kruppe, die noch etwas länger sein sollte, gute Vor- sehr gute Hinterhandwinkelung. Gerade Front, ausentwickelte Brustverhältnisse. Gerade gehend zeigt er sehr raumgreifende Gänge, bei insgesamt sehr guter Festigkeit.

*Dolf aus dem Haus Zygadto, 1657825. Züchter und Eigentümer: Zygadto Karl-Heinz, Klarastr. 21, 6842 Bürstadt.

6 *Dolf aus dem Haus Zygadto, 1657825, L-A 4864, SchH 3, WT 15.10.85 (*Quando von Arminius 1547134 SchH 3 FH IP 3 – *Nanni vom Hülsbach 1532890 SchH 3). Großer, maskuliner, kraft- und gehaltvoller Rüde mit hohem Widerrist, gut gelagerter Kruppe, die noch etwas länger sein sollte, sehr harmonischer Unterlinie. Gute Winkelungen der Vor- und Hinterhand. Korrekte Schrittfolge, sehr kraftvoller Nachschub und freier Vortritt.

7 *Grando vom Großen Sand, 1666292, I-D 3197, SchH 3, WT 23.12.85 (*Urk vom Mönchberg 1596424 SchH 3 – *Vicki vom Großen Sand 1579670 SchH 1). Großer, mittelkräftiger, in sehr gutem Verhältnis aufgebauter Rüde mit hohem Widerrist, guter Rückenlinie, die Kruppe dürfte bei guter Lage noch etwas länger sein. Gute Winkelungen der Vor- und Hinterhand, ausgeglichene Brustverhältnisse, korrekte Front. Geradetretend zeigt er raumgreifende Gänge.

8 Harko von Arminius, 1673979, M-E 8251, SchH 2, WT 12.2.86 (*Natz vom Hasenborn 1537382 SchH 3 FH IP 3 – *Winni vom Wiesenborn 1553721 SchH 3). Großer, mittelkräftiger, kraft- und gehaltvoller Rüde, trocken und fest. Hoher Widerrist, betont geneigte, etwas kurze Kruppe. Gute Länge des Oberarmes, der noch etwas schräger liegen sollte, sehr gute Hinterhandwinkelung. Korrekte Front. Flüchtige, raumgreifende Gänge.

*Arras vom Holtkämper See, 1662274. Züchter: Niedergassel Hermann, Bielefeld 14; Eigentümer: Niedergassel Jörg, Holtkampstr. 6, 4800 Bielefeld 14; Halter: Niedergassel Hermann, Holtkampstr. 6, 4800 Bielefeld 14.

9 *Arras vom Holtkämper See, 1662274, K-F 3155, SchH 2, WT 10.10.85 (*Quando von Arminius 1547134 SchH 3 FH IP 3 – *Chiwa von der Residenz 1529529 SchH 1). Großer, mittelkräftiger, kraft- und gehaltvoller Rüde mit sehr viel Typ. Hoher Widerrist, die Kruppe sollte etwas länger sein. Der Schulterwinkel könnte etwas ausgeprägter sein, die Hinterhand ist sehr gut gewinkelt. Korrekte Schrittfolge, kraftvoller Nachschub und freier Vortritt. Zeitweise sollte sich der Rüde vorteilhafter präsentieren.

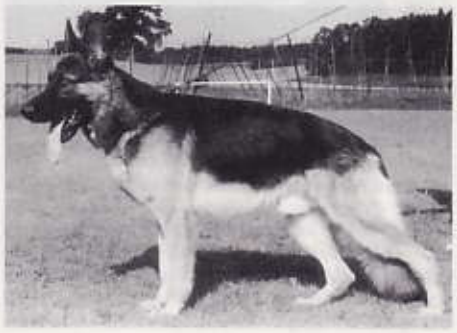

*Tell vom Loher-Stein, 1666544. Züchter: Grübl Hermann, Rottenburg a. d. Laaber; Eigentümer: Mayer Johann, Römerweg 8, 8303 Rottenburg a. d. Laaber; Halter: Schiele Johann, Froschau 3, 8313 Bodenkirchen.

10 *Tell vom Loher-Stein, 1666544, R-C 4428, SchH 2, WT 29.11.85 (*Uran vom Wildsteiger Land 1526684 SchH 3 FH – *Xanta vom Loher-Stein 1510844 SchH 3). Groß, mittelkräftig, typvoll. Trocken und fest, hoher Widerrist, gut gelagerte, aber etwas kurze Kruppe. Sehr gute Gesamtwinkelungen, ausgeglichene Brustverhältnisse, korrekte Front. Gerade gehend raumgreifende Gänge. Leicht aufgehellte Augen.

*Ello vom Kirschental, 1667872. Züchter: Füller Karl, Stettbach; Eigentümer: Fiedler Hans, Wachtersflurstr. 11, 8640 Kronach.

11 *Ello vom Kirschental, 1667872, P-C 2809, SchH 1, WT 28.12.85 (*Uran vom Wildsteiger Land 1526684 SchH 3 FH – *Toska vom Kirschental 1571091 HGH). Übermittelgroß, kraft- und gehaltvoll, richtiges Verhältnis. Der Widerrist könnte etwas betonter sein, die Kruppe etwas weniger geneigt. Korrekte Schrittfolge, kraftvoller Nachschub, freier Vortritt.

*Dan vom Haus Carla, 1665248. Züchter: Kesekamp Johann, Nordhorn; Eigentümer: Bischoff Ursel, Rothenberge 88, 4441 Wettringen.

12 *Dan vom Haus Carla, 1665248, F-I 2064, SchH 1, WT 16.10.85 (*Quando von Arminius 1547134 SchH 3 FH IP 3 – *Britta aus dem Westfalen-Zwinger 1607263 SchH 1). Gut mittelgroß, betont gestreckt, sehr kraft- und gehaltvoll mit viel Typ. Gute Lage der Kruppe, die noch etwas länger sein könnte, sehr gute Gesamtwinkelungen. Ausgeglichene Brustverhältnisse, gerade Front. Korrekte Schrittfolge, raumgreifende Gänge.

*Manto vom Overledingerland, 1662265. Züchter und Eigentümer: Müller Günther, Cirksenastr. 14, 2957 Westoverledingen 2; Halter: Buß Helmut, An den Königstannen 8, 4508 Bohmte.

13 *Manto vom Overledingerland, 1662265, D-D 5921, SchH 3, WT 11.11.85 (*Quanto vom Lärchenhain 1531526 SchH 3 FH – *Fenja vom Trienzbachtal 1584214 SchH 1). Mittelgroß, mittelkräftig, typvoll. Betonte Gebäudestreckung, hoher Widerrist. Gut gelagerte Kruppe, die etwas länger sein sollte. Sehr gute Gesamtwinkelungen, gerade Front, ausgeglichene Brustverhältnisse. Geradetretend sollte in schnellerer Gangart der Nachschub druckvoller sein.

Gauner von Arminius, 1665897. Züchter: Martin Hermann, Viernheim; Eigentümer: Grünewald Ottmar, Dornhofstr. 31a, 6078 Neu-Isenburg.

14 Gauner von Arminius, 1665897, M-E 8229, SchH 2, WT 5.1.86 (*Gundo vom Trienzbachtal 1584215 SchH 3 FH IP 3 – *Fee vom Weihertürchen 1478776 SchH 1). Ein großer, typvoller, in richtigem Verhältnis aufgebauter Rüde mit Kraft und Gehalt. Guter Widerrist, betont geneigte Kruppe. Sehr gute Gesamtwinkelungen, gerade Front. Geradetretend flüchtige, raumgreifende Gänge.

*Zasko vom Klostermoor, 1658492. Züchter und Eigentümer: Norda Bernhard, Umländerwiek links 23, 2990 Papenburg 1.

15 *Zasko vom Klostermoor, 1658492, D-D 5902, SchH 3, WT 18.10. 85 (*Uran vom Wildsteiger Land 1526684 SchH 3 FH – *Ilja v. Maggenheim 1610067 SchH 2). Groß, typvoll mit Kraft und Gehalt, trocken und fest. Die Kruppe sollte etwas länger sein, sehr harmonische Unterlinie. Sehr gute Gesamtwinkel, gerade Front. Geradetretend sehr flüchtige, raumgreifende Gänge. Verliert im Verlauf der Gangwerksprobe an Lauffreudigkeit.

16 Bayern du Domaine du Foussoy, LOF 314584, GKC 006, SchH 1, WT 30.1.86 (*Uran vom Wildsteiger Land 1526684 SchH 3 FH – Ucine du Domaine du Foussoy LOF 274627). Ein großer, mittelkräftiger, trockener und fester Rüde mit richtigem Gesamtaufbau. Die Kruppe ist betont geneigt. Sehr gute Vor- und Hinterhandwinkelung, ausgeglichene Brustverhältnisse. Geradetretend kraftvoller Nachschub, Vortritt könnte noch freier sein. Vorn leicht zeheneng gehend.

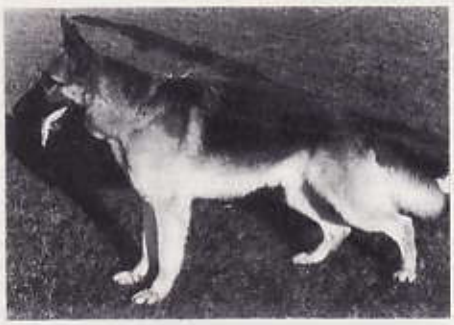

Bär vom Status quo, 1667254. Züchter: Nagel Bernd, Rheda-Wiedenbrück; Eigentümer: Flügge Fritz, Schulstr. 9, 2958 Ostrhauderfehn.

17 Bär vom Status quo, 1667254, E-C 3548, WT 14.1.86 (*Yambo vom Wildsteiger Land 1586042 SchH 3 FH – *Tessa vom Haus Beck 1485074 SchH 1). Groß, mittelkräftig, richtiges Verhältnis, trocken und fest. Hoher Widerrist, betont geneigte Kruppe. Bei guter Länge sollte der Oberarm etwas schräger liegen, die Hinterhand ist gut gewinkelt. Kraftvoller Nachschub, der Vortritt sollte freier sein.

*Lars Filsperle, 1659638. Züchter: Röck Willi, Gingen-Fils; Eigentümer: Häußler Hans, Keltergasse 1, 7118 Künzelsau; Halter: Rieker Hans-Peter, Uhlandstr. 13, 7325 Boll.

18 *Lars Filsperle, 1659638, N-P 2360, SchH 2, WT 15.9.85 (*Yasso vom Wildsteiger Land 1586043 SchH 3 FH IP 3 – *Birke Filsperle 1445282 SchH 3). Übermittelgroß, typvoll, mittelkräftig mit Kraft und Gehalt. Gut gelagerte Kruppe, die etwas länger sein sollte, sehr gute Vor- und Hinterhandwinkelung. Gerade Front. Geradetretend raumgreifende Gänge.

19 *Orno vom Lerchenwald, 1660253, H-M 4475, SchH 1, WT 16.9.85 (*Amor vom Kellerbug 1552428 SchH 3 – *Tessy von der Rolandsburg 1576216 SchH 1). Groß, mittelkräftig, kraft- und gehaltvoll. Hoher Widerrist, etwas kurze Kruppe. Sehr gute Vor- und Hinterhandwinkelung, gerade Front. Geradetretend flüchtige, kraftvolle Gänge bei nicht vollendet geschlossenen Ellbogen.

20 *Gero vom Haus Bork, 1663900, L-F 2540, SchH 2, WT 20.12.85 (*Gundo vom Trienzbachtal 1584215 SchH 3 FH IP 3 – *Fina von Arminius 1592050 SchH 3 FH). Großer, kräftiger, maskuliner Rüde mit betonter Gebäudestreckung. Leichte Unterbrechung in der Oberlinie, etwas kurze Kruppe. Bei guter Lage sollte der Oberarm etwas länger sein, die Hinterhand ist gut gewinkelt. Korrekte Schrittfolge, wirksamer Nachschub, freier Vortritt.

21 *Earl von der Urbecke, 1663649, F-K 2559, SchH 3, WT 11.12.85 (*Pütz v. Arjakjo 1555841 SchH 3 FH IP 3 – *Otti von Kaiming 1512637 SchH 1). Übermittelgroß, kräftig, sehr guter Typ. Die Kruppe sollte etwas länger sein. Gute Lage des Oberarmes, der länger sein sollte, gute Hinterhandwinkelung. Geradetretend kraftvoller Nachschub, freier Vortritt. Darf in der Unterbrust nicht tiefer werden.

22 Mats von Bad-Boll, 1667357, N-M 2471, SchH 2, WT 4.2.86 (*Yasso vom Wildsteiger Land 1586043 SchH 3 FH – *Dolly vom Papageienhaus 1602406 SchH 1). Groß, mittelkräftig, typ-, kraft- und gehaltvoll. Sehr gutes Gepräge, gutes Längen-Höhen-Verhältnis. Die Kruppe sollte länger sein, der Oberarm länger bei guter Lage, die Hinterhand ist gut gewinkelt. Geradetretend flüchtige, raumgreifende Gänge.

*Nimbus vom Lärchenhain, 1665079. Züchter und Eigentümer: Buß Helmut, An den Königstannen 8, 4508 Bohmte 01; Halter: Buscher Richard, Meisenstr. 14, 4532 Mettingen.

23 *Nimbus vom Lärchenhain, 1665079, D-F 5236, SchH 3, WT 29.10.85 (*Rambo vom Reststrauch 1575151 SchH 3 – *Fina vom Badsee 1405181 SchH 3 FH). Großer, kräftiger, in richtigem Verhältnis aufgebauter Rüde mit hohem Widerrist, etwas kurzer Kruppe. Gute Gesamtwinkel. Geradetretend kraftvolle Gänge bei nicht vollendet geschlossenen Ellbogen.

24 Rovigo van Noort, 1668710, D-D 6049, SchH 2, WT 25.2.86 (*Warro vom Hühnegrab 1609751 SchH 3 FH IP 3 – *Diana von Aducht 1433345 SchH 3 FH IP 3). Übermittelgroß, mittelkräftig, trocken und fest. Hoher Widerrist, die Kruppe sollte länger sein. Gute Vor- und Hinterhandwinkelung, gerade Front. Bei nicht vollendet geschlossenen Ellbogen raumgreifende Gänge. Die Ohren verlieren im Verlauf der Gangwerksprobe etwas an Straffheit.

25 *Dirk von der Römerau, 1674639, M-D 5541, SchH 2, WT 30.12.85 (*Zorro vom Lärchenhain 1581345 SchH 3 – *Quana von Arminius 1547138 SchH 1). Groß, mittelkräftig, richtiges Verhältnis, kraft- und gehaltvoll. Hoher Widerrist, die Kruppe ist leicht abschüssig. Gute Lage des Oberarmes, der schräger liegen sollte, sehr gute Hinterhandwinkelung. Geradetretend wirksamer Nachschub, Vorttritt sollte noch freier sein.

26 York v. Basilisk, SHSB 401589, 6 E + 0475, SchH 1, WT 12.12.85 (*Gundo vom Trienzbachtal 1584215 SchH 3 FH IP 3 – *Gora v. Basilisk SHSB 349009 SchH 3). Übermittelgroß, betont gestreckt, mittelkräftig, trocken und fest. Die Kruppe leicht abschüssig und etwas kurz. Bei guter Lage sollte der Oberarm etwas länger sein, die Hinterhand ist gut gewinkelt. Bei nicht geschlossenen Ellbogen flüchtige, kraftvolle Gänge.

27 Blitz de Franquieres, LOF 316622, GLU 747, WT 20.2.86 (*Irk von Arminius 1437161 SchH 3 FH IP 3 – Ura de Franquieres LOF 273070). Übermittelgroß, mittelkräftig, auffallend trocken und fest. Hoher Widerrist, etwas kurze Kruppe. Sehr gute Gesamtwinkel, gerade Front, ausgeglichene Brustverhältnisse. Geradetretend kraftvoller Nachschub und freier Vortritt.

28 Iwo vom Nöbachtal, 1673455, R-B 6563, WT 24.2.86 (*Fedor von Arminius 1592045 SchH 3 – *Ulme am Keltenwall 1605219 SchH 3). Groß, mittelkräftig, in richtigem Verhältnis aufgebaut, trocken und fest. Gute Kruppenlänge und -lage, gute Vor-, sehr gute Hinterhandwinkelung. Korrekte Front, ausgeglichene Brustverhältnisse. Geradetretend gute Gänge.

29 Jupp vom Fürst Bismarck, 1672940, L-G 6098, SchH 2, WT 1.2.86 (*Alk vom Wiesenborn 1592382 SchH 3 FH IP 3 – *Eicke vom Fürst Bismarck 1566889 SchH 3). Übermittelgroßer, typvoller Rüde mit Kraft und Gehalt, hohem Widerrist, gut gelagerter, aber etwas kurzer Kruppe. Harmonische Unterlinie. Gerade Front. Vordermittelfuß sollte straffer sein. Flüchtige, raumgreifende Gänge.

30 *Castor vom Altor, 1665473, G-F 6847, SchH 3 FH IP 2, WT 14.11.85 (*Aldo vom Wiesenborn 1592381 SchH 3 FH – *Venja von der Baiertalerstraße 1539834 SchH 1). Mittelgroßer, typvoller, sehr harmonisch aufgebauter Rüde, trocken und fest. Die Kruppe sollte etwas länger sein, der Oberarm bei guter Länge schräger liegen. Vorn und hinten gerader Gang mit gutem Raumgewinn.

31 *Cent vom Altor, 1665474, G-F 6848, SchH 2, WT 14.11.85 (*Aldo vom Wiesenborn 1592381 SchH 3 FH – *Venja von der Baiertalerstraße 1539834 SchH 1). Mittelgroßer, mittelkräftiger Rüde mit hohem Widerrist, etwas kurzer Kruppe. Gute Vor- und Hinterhandwinkelung, leicht zehenweiter Stand. Geradetretend raumgreifende Gänge.

32 *Xaro vom Dürnachtal, 1662057, N-D 1419, SchH 1, WT 20.10.85 (*Pelee vom Elbbachtal 1589997 SchH 2 FH – *Nina von der Silberklemme 1565127 SchH 1). Übermittelgroß, mittelkräftig, betont gestreckt. Gutes Gepräge, hoher Widerrist, die Kruppe ist etwas kurz. Der Oberarm sollte länger sein, die Hinterhand ist gut gewinkelt. Gerade Front. Geradetretend gute Gänge aus festem Rücken.

33 Zorro zum Gigelsfelsen, 1678685, M-F 3703, SchH 3, WT 9.1.86 (*Fedor von Arminius 1592045 SchH 3 – *Bali vom Valentinhof 1601453 SchH 3 IP 3). Groß, richtiges Verhältnis, gute Knochenkraft. Hoher Widerrist, die Kruppe sollte bei guter Lage länger sein. Gute Vor-, sehr gute Hinterhandwinkelung, gerade Front. Vorne leicht zeheneng gehend raumgreifende Gänge.

34 Black von der Schlangenhecke, 1659080, G-I 4848, SchH 3, WT 20.10.85 (*Kastor vom Holtkämper See 1545794 SchH 3 FH IP 3 – *Babsi vom Schwaneburger Land 1571662 SchH 2). Ein übermittelgroßer, mittelkräftiger, betont gestreckter Rüde mit gutem Gepräge, hohem Widerrist, kurzer Kruppe. Gute Gesamtwinkelungen, gerade Front. Geradetretend gute Gänge aus festem Rükken.

35 Higor di Casa D'Aloia, LOI 392169, 5 DA L 20, WT 28.11.85 (*Ex di Casa Mary LOI 328708 – *Hansa di Casa Mary LOI 345830 SchH 1). Übermittelgroßer, mittelkräftiger, betont gestreckter Rüde, mit gut gelagerter Kruppe, die länger sein sollte. Der Oberarm sollte länger sein und schräger liegen, die Hinterhand ist gut gewinkelt. Gerade Front, die Unterbrust ist etwas kurz. Gerade, flüchtige Gänge mit gutem Raumgewinn.

36 *Falgo von der Holzheimer Linde, 1668134, L-G 6056, SchH 1, WT 25.12.85 (*Alk vom Wiesenborn 1592382 SchH 3 FH IP 3 – *Lady von der Holzheimer Linde 1599024 SchH 2). Übermittelgroßer, mittelkräftiger, betont gestreckter Rüde, mit leicht abschüssiger, etwas kurzer Kruppe. Sehr gute Gesamtwinkelungen, korrekte Front. Bei nicht vollendet geschlossenen Ellbogen in schneller Gangart flach werdend.

37 *Andy vom Kaibach, 1657904, R-A 3200, SchH 1, WT 12.10.85 (*Quanto von der Czarda 1579984 SchH 3 – *Fella vom Donauhain 1426966 SchH 1). Gut mittelgroß, mittelkräftig, in richtigem Verhältnis aufgebaut. Die Kruppe ist leicht abschüssig und kurz. Der Oberarm sollte noch schräger liegen, die Hinterhand ist gut gewinkelt. Kraftvoller Nachschub, Vortritt sollte freier sein.

38 Queno v. Huize Hintdonk, NHSB 1454867, eKN. 673, SchH 1, WT 27.2.86 (*Yambo vom Wildsteiger Land 1586042 SchH 3 FH – *Mori-Coco v. Huize Hintdonk NHSB 1275793 VH 3). Groß, mittelkräftig, gutes Gepräge, insgesamt sehr trocken und fest. Hoher Widerrist, kurze Kruppe. Gute Gesamtwinkelungen, gerade Front. Geradetretend kraftvoller Nachschub, Vortritt sollte noch freier sein.

39 *Troll vom Goldausee, 1659463, R-C 4392, SchH 2, WT 22.10.85 (*Argus vom Papageienhaus 1558198 SchH 3 – *Quendl von der Wasserlohe 1506262 SchH 2). Großer, typvoller, trockener und fester Rüde. Der Stirnansatz sollte noch ausgeprägter sein, die Kruppe länger. Sehr gute Gesamtwinkel, gerade Front. Klare, raumgreifende Gänge.

40 *Barry vom Fichtenschlag, 1664058, P-D 4015, SchH 2, WT 7.12.85 (*Hardy vom Fourniermühlenbach 1577235 SchH 3 FH IP 3 – *Ollie vom Fichtenschlag 1528588 SchH 2). Übermittelgroßer, grauer, mittelkräftiger, in richtigem Verhältnis aufgebauter Rüde mit hohem Widerrist, gut gelagerter Kruppe, die länger sein sollte. Sehr gute Gesamtwinkel, gerade Front, ausgeglichene Brustverhältnisse. Flüchtige, raumgreifende Gänge. In der Endphase etwas mehr Kraft erwünscht.

41 *Sardo vom Fiemereck, 1659012, E-H 3143, SchH 3, WT 20.10.85 (*Rambo vom Reststrauch 1575151 SchH 3 – *Xenta vom Fiemereck 1588216 SchH 3 FH IP 3). Ein großer, mittelkräftiger Rüde mit gutem Gepräge, hohem Widerrist, die Kruppe sollte länger sein. Gute Vor- sehr gute Hinterhandwinkelung, gerade Front. Geradetretend raumgreifende Gänge.

42 *Watz zur Wolfskammer, 1669224, D-D 5943, SchH 2, WT 25.11.85 (*Pedro vom Reststrauch 1545337 SchH 3 – *Gilla vom Zitterdell 1532810 SchH 1). Gut mittelgroßer, mittelkräftiger Rüde in richtigem Verhältnis aufgebaut. Guter Widerrist, betonte Kruppenneigung, sehr harmonische Unterlinie. Gute Gesamtwinkelungen, gerade, raumgreifende Gänge.

43 *Radscha vom Farbenspiel, 1672298, G-C 6160, SchH 1, WT 27.12.85 (*Gundo vom Trienzbachtal 1584215 SchH 3 FH IP 3 – *Zenta vom Farbenspiel 1607154 SchH 3). Übermittelgroßer, mittelkräftiger, reichlich gestreckter Rüde mit noch gutem Ausdruck. Die Kruppe sollte länger sein, gute Vor- und Hinterhandwinkelungen. Gerade Front, klare Gänge mit gutem Raumgewinn, aus festem Rücken.

44 Blue vom Hasenborn, 1673297, H-N 5546, SchH1, WT 14.2.86 (*Rambo vom Reststrauch 1575151 SchH 3 – *Ola vom Hasenborn 1530305 SchH 1). Großer, kräftiger, maskuliner Rüde mit hohem Widerrist, kurzer Kruppe. Gute Vor- und Hinterhandwinkelung, Vordermittelfuß sollte straffer sein. Leicht hackeneng gehend raumgreifende Gänge.

45 Zasko vom Gödinghofer Weg, 1681591, E-H 3238, SchH 1, WT 1.3.86 (*Felix von Arminius 1592046 SchH 3 – *Nena vom Gödinghofer Weg 1626830 SchH 3 IP 1). Groß, mittelkräftig, noch gutes Gepräge, sehr trocken und fest. Gut gelagerte Kruppe, die noch länger sein sollte. Der Oberarm sollte schräger liegen, die Hinterhand ist gut gewinkelt. Gerade Front. Bei nicht vollendet festen Sprunggelenken raumgreifende Gänge.

46 *Quax von der Teufelskanzel, 1662191, N-M 2453, SchH 1, WT 28.10.85 (*Fedor von Arminius 1592045 SchH 3 – *Gunda von der Teufelskanzel 1544420 SchH 2). Groß, mittelkräftig, typvoll mit Kraft und Gehalt. Gutes Gepräge, etwas flacher Widerrist und die Kruppe sollte länger sein. Gute Gesamtwinkel, gerade Front. Korrekte Schrittfolge, sehr guter Raumgewinn.

47 *Hatto vom Hembachwald, 1659273, H-E 1191, SchH 1, WT 28.9.85 (*Hatto v. Haus Hagendoorn 1600530 VH 3 – *Tosca vom Hembachwald 1530059 SchH 1). Großer, mittelkräftiger Rüde, der einen guten Typ verkörpert, mit hohem Widerrist, guter Rückenlinie, kurzer Kruppe. Gute Vor-, sehr gute Hinterhandwinkelung, gerade Front. Geradetretend gute Gänge, in der Endphase fehlt etwas die Kraft.

48 Uran Grubenstolz, 1668640, G-A 4388, SchH 1, WT 13.2.86 (*Zorr Grubenstolz 1528537 SchH 3 – *Assia Grubenstolz 1537033 SchH 2). Übermittelgroß, kräftig, gutes Gepräge, richtiges Verhältnis. Hoher Widerrist, leicht abschüssige Kruppe. Gute Gesamtwinkelungen, korrekte Front. Geradetretend flüchtige Gänge, in schneller Gangart etwas flach werdend.

49 Doc vom Lennefetal, 1668046, G-M 3075, SchH 1, WT 26.2.86 (*Gundo vom Trienzbachtal 1584215 SchH 3 FH IP 3 – *Alexa von der Bergischen Rhön 1604112 SchH 3). Groß, richtiges Verhältnis, auffallend trocken und fest. Guter Widerrist, kurze Kruppe, bei guter Länge sollte der Oberarm schräger liegen. Die Hinterhand ist gut gewinkelt. Gerade Front, ausgeglichene Brustverhältnisse. Klares Gangwerk, der Nachschub ist kraftvoll, der Vortritt sollte freier sein.

50 Mec vom Haus Beck, 1669145, B-G 1537, WT 29.1.86 (*Fedor von Arminius 1592045 SchH 3 – *Quina von Arminius 1547140 SchH 2). Knapp mittelgroß, trocken und fest, in richtigem Verhältnis aufgebaut. Die Kruppe ist kurz, gute Gesamtwinkel. Vordermittelfuß sollte straffer sein, die Front ist gerade. Flüchtige, raumgreifende Gänge.

51 Nobel von Bad-Boll, 1666884, N-D 1452, SchH 1, WT 3.2.86 (*Argus vom Papageienhaus 1558198 SchH 3 – *Jola von Bad-Boll 1600714 SchH 1). Übermittelgroßer, typvoller, trockener und fester Rüde mit hohem Widerrist, bei guter Lage etwas kurze Kruppe. Der Oberarm sollte bei guter Länge noch etwas schräger liegen, die Hinterhand ist sehr gut gewinkelt. Gerade Front, Unterbrust an der Grenze der Tiefe. Gerade tretend gute Gänge bei nicht vollendet geschlossenen Ellbogen.

52 Victor vom Haus Gero, 1670994, H-N 5570, SchH 1, WT 2.3.86 (*Natz von Arminius 1546823 SchH 3 – *Bona von Spiegels Berge 1483712 IP 1). Großer, kraft- und gehaltvoller, betont gestreckter Rüde mit hohem Widerrist, kurzer Kruppe. Gute Gesamtwinkel, ausgeglichene Brustverhältnisse, gerade Front. Raumgreifende Gänge bei noch nicht festen Sprunggelenken und nicht vollendet geschlossenen Ellbogen.

53 Natz v. Schäferhof, SHSB 398361, 7B+0989, WT 10.10.85 (*Natz vom Hasenborn 1537382 SchH 3 FH IP 3 – *Connie vom Siegbachtal 1456978 SchH 2). Übermittelgroß, mittelkräftig, typvoll, trocken und fest. Die Kruppe sollte länger sein. Gut gelagerter Oberarm, der länger sein sollte, sehr gute Hinterhandwinkelung. Ausgeglichene Brustverhältnisse, Front ist nicht korrekt. Raumgreifende Gänge.

54 *Sonny v. Breitfeld, 1705120, 7B+1000, SchH 2, WT 17.12.85 (*Uran vom Wildsteiger Land 1526684 SchH 3 FH – Mascha vom Klebinger Schloß 1463913 SchH 2). Gut mittelgroß, richtiges Verhältnis, trocken und fest. Hoher Widerrist, kurze Kruppe. Gute Gesamtwinkel, gerade Front. Raumgreifende, klare Gänge. Ohren sollten straffer sein.

55 *Ulan vom Loher-Stein, 1666553, R-C 4449, SchH 2, WT 14.12.85 (*Yasso vom Wildsteiger Land 1586043 SchH 3 FH – *Hora vom Loher-Stein 1577544 SchH 3 FH IP 3). Groß, mittelkräftig, betont gestreckt, trocken und fest. Hoher Widerrist, etwas kurze Kruppe. Bei guter Länge sollte der Oberarm schräger liegen, die Hinterhand ist gut gewinkelt. Gerade Front, ausgeglichene Brustverhältnisse. Flüchtige Gänge mit gutem Raumgewinn.

56 Held von Arminius, 1673981, M-E 8253, WT 12.2.86 (*Natz vom Hasenborn 1537382 SchH 3 FH IP 3 – *Winni vom Wiesenborn 1553721 SchH 3). Übermittelgroß, mittelkräftig, gutes Verhältnis. Gut gelagerte Kruppe, die länger sein sollte, gute Gesamtwinkel. Korrekte Front. Klare, flüchtige Gänge. Die Ohren sollten straffer sein.

57 *Allan vom Haus Dexel, 1663923, F-K 2541, SchH 2, WT 20.10.85 (*Tell vom Großen Sand 1523173 SchH 3 – *Wolke vom Haus Dexel 1500242 SchH 3 FH). Groß, gutes Gepräge, mittelkräftig, typvoll. Hoher Widerrist, gut gelagerte Kruppe, die länger sein sollte. Der Oberarm sollte eine Nuance länger sein, sehr gute Hinterhandwinkelung. Gerade Front. Geradetretend ist der Nachschub sehr wirksam, Vortritt sollte freier sein.

58 *Wacker vom Haus an der Schiene, 1660887, M-D 5440, SchH 2, WT 12.10.85 (*Joll vom Haus an der Schiene 1576173 SchH 3 – *Kessi vom Haus an der Schiene 1587374 SchH 2). Übermittelgroß, mittelkräftig, kraft- und gehaltvoll. Hoher Widerrist, kurze Kruppe. Gute Gesamtwinkel, korrekte Front. Geradetretend kraftvoller Nachschub, freier Vortritt bei nicht vollendet geschlossenen Ellbogen.

59 *Gero vom Lachnerhof, 1661765, M-C 7722, SchH 1, WT 15.11.85 (*Erl vom Haus an der Schiene 1527246 SchH 3 DH 2 – *Biene vom Koppenbrünnele 1521720 SchH 1). Gut mittelgroß, richtiges Verhältnis, sehr trocken und fest, mit Kraft und Gehalt. Leicht abschüssige, etwas kurze Kruppe, gute Gesamtwinkel. Geradetretend kraftvoller Nachschub, freier Vortritt bei nicht vollendet geschlossenen Ellbogen.

60 Zibo zum Gigelsfelsen, 1678684, M-F 3702, SchH 2, WT 9.1.86 (*Fedor von Arminius 1592045 SchH 3 – *Bali vom Valentinhof 1601453 SchH 3 IP 3). Groß, mittelkräftig, sehr trocken und fest. Bei guter Lage sollte die Kruppe länger sein. Gute Vor- und Hinterhandwinkelung, gerade Front. Korrekte Schrittfolge, kraftvoller Nachschub, der Vortritt sollte freier sein.

61 Robin von Adeloga 1669245, H-L 3132, SchH 1, WT 3.3.86 (*Urk vom Mönchberg 1596424 SchH 3 – *Xila von Adeloga 1602016 SchH 3). Gut mittelgroß, mittelkräftig, noch gutes Gepräge. Sehr harmonische Linienführung. Gute Länge des Oberarmes, der noch etwas schräger liegen sollte, gerade Front. Geradetretend flüchtige Gänge aus festem Rücken.

62 Baron du Domaine de Sanctae Crucis, LOF 315019, GJL 402, WT 14.1.86 (*Warro vom Asterplatz 1494341 SchH 3 FH – Vony de la Tour d'Obernai LOF 285247). Mittelgroß, mittelkräftig, gutes Verhältnis. Hoher Widerrist, kurze Kruppe. Gute Vor-, sehr gute Hinterhandwinkelung, gerade Front. Geradetretend flüchtige Gänge aus festem Rücken.

63 Watz v. d. Trigonia, SHSB 404227, 3A+0793, WT 27.2.86 (*Uran vom Wildsteiger Land 1526684 SchH 3 FH – *Fina von der Wienerau 1480887 SchH 3). Groß, mittelkräftig, trocken und fest. Der Rüde muß noch an Gehalt gewinnen. Hoher Widerrist, Kruppe sollte länger sein. Gerade Front, gute Gesamtwinkel. Kraftvoller Nachschub, der Vortritt ist noch etwas gebunden.

64 Benny vom Hasenborn, 1673296, H-N 5545, SchH 1, WT 14.2.86 (*Rambo vom Reststrauch 1575151 SchH 3 – *Ola vom Hasenborn 1530305 SchH 1). Übermittelgroß, mittelkräftig, betont gestreckt. Leicht abschüssige Kruppe, gut gelagerter Oberarm, der länger sein sollte, gute Hinterhandwinkelung. Gerade Front, ausgeglichene Brustverhältnisse. Kraftvoller Nachschub, der Vortritt sollte freier sein.

65 *Dino vom Sonnenhaus, 1662071, M-C 7686, SchH 1, WT 22.10.85 (*Argus vom Papageienhaus 1558198 SchH 3 – *Kira vom Ahauser Schloß 1567450 SchH 1). Übermittelgroß, mittelkräftig, typvoll, trocken und fest. Betonter Widerrist, die Kruppe ist kurz. Gute Vor-, sehr gute Hinterhandwinkelung. Gerade Front, ausentwickelte Brustverhältnisse. Geradetretend ist der Nachschub wirksamer als der Vortritt. Die Ohren sollten etwas straffer sein.

66 Lacky vom Natoplatz, 1668658, R-C 4531, SchH 1, WT 4.3.86 (*Eiko vom Kirschental 1607402 SchH 3 – * Connie vom Natoplatz 1547479 SchH 3 FH). Ein großer, typvoller, trockener und fester Rüde, hoher Widerrist, leicht abschüssige Kruppe. Bei guter Länge sollte der Oberarm etwas schräger liegen, die Hinterhand ist gut gewinkelt. Raumgreifende Gänge bei nicht vollendet geschlossenen Ellbogen.

67 Vargo vom Arolser Schloß, 1670412, K-C 1193, WT 7.2.86 (*Zorro vom Lärchenhain 1581345 SchH 3 – *Anja vom Arolser Schloß 1429997 SchH 3). Mittelgroßer, mittelkräftiger, betont gestreckter Rüde mit etwas kurzer Kruppe. Gute Gesamtwinkelungen, gerade Front, die Unterbrust ist an der Grenze der Tiefe. Geradetretend raumgreifende Gänge.

68 *Lasso de Sous-Belmont, 1705697, 2E+0336, SchH 2, WT 18.9.85 (*Yasso vom Wildsteiger Land 1586043 SchH 3 FH IP 3 – Rinda de Sous-Belmont NHSB 357284). Groß, mittelkräftig, noch gutes Gepräge, kurze abschüssige Kruppe. Sehr gute Vor- und Hinterhandwinkelung, gerade Front, ausentwickelte Brustverhältnisse. Geradetretend gute Gänge.

69 *Kurt vom Haus Pari, 1660047, I-C 2521, SchH 3, WT 6.11.85 (*Fedor von Arminius 1592045 SchH 3 – *Alfa vom Haus Pari 1502416 SchH 2). Übermittelgroß, richtiges Verhältnis, gute Knochenkraft, gehaltvoll. Hoher Widerrist, die Kruppe sollte etwas länger sein, sehr gute Gesamtwinkel. Gerade Front, ausgeglichene Brustverhältnisse. Geradetretend raumgreifende Gänge. Sollte sich dann im Verlauf der Gangwerksprobe lauffreudiger zeigen.

70 *Ilk von Bad-Boll, 1656538, N-D 1403, SchH 2, WT 8.9.85 (*Natz vom Hasenborn 1537382 SchH 3 FH IP 3 – *Britta vom Schneidersberg 1563939 SchH 1). Gut mittelgroß, mittelkräftig, kraft- und gehaltvoll. Die Kruppe ist leicht abschüssig, der Oberarm sollte länger sein und schräger liegen, die Hinterhand ist gut gewinkelt. Der Nachschub sollte etwas druckvoller sein, die Ellbogen geschlossener.

71 Olden von der hohen Erle, 1672139, N-T 2447, WT 1.3.86 (*Eiko vom Kirschental 1607402 SchH 3 FH – *Nicol von der hohen Erle 1571212 SchH 1). Übermittelgroß, mittelkräftig, typvoll. Hoher Widerrist, gut gelagerte Kruppe, die länger sein sollte. Etwas kurzer Oberarm, gute Hinterhandwinkelung. Gerade Front. Geradetretend ist der Nachschub wirksamer als der Vortritt. Die Ohren sollten etwas straffer sein.

72 Manto von der Lengernheide, 1668755, E-H 3224, SchH 2, FH, WT 2.3.86 (*Warro vom Hühnegrab 1609751 SchH 3 FH IP 3 – *Gundi von der Lengernheide 1533588 SchH 3 IP 2). Groß, kräftig, sehr gutes Gepräge, betont gestreckt. Hoher Widerrist, gut gelagerte Kruppe, die länger sein sollte. Geradetretend gute Gänge bei nicht vollendet geschlossenen Ellbogen.

73 Mecky aus der Hauffstraße, 1669821, N-F 1692, WT 16.12.85 (*Sonny del Tonduli 1669530 SchH 3 – *Ricke aus der Hauffstraße 1567764 SchH 1). Sehr typvoller, übermittelgroßer, betont gestreckter Rüde. Guter Widerrist, die Kruppe sollte länger sein. Gut gelagerter, aber etwas kurzer Oberarm, gute Hinterhandwinkelung. Leicht hackeneng gehend raumgreifende Gänge. Ohren sind nicht ganz fest.

74 Wolf von der Blauen Königin, 1660358, M-C 7706, WT 1.11.85 (*Hektor von der Wienerau 1480890 SchH 3 FH – *Marnie von der Ajona Hütte 1549418 SchH 2). Gut mittelgroß, mittelkräftiger, betont gestreckter Rüde mit etwas kurzer Kruppe. Der Oberarm sollte länger sein bei guter Lage, die Hinterhand ist gut gewinkelt. Raumgreifende Gänge bei nicht vollendet geschlossenen Ellbogen.

75 *Xanto zur Wolfskammer, 1681423, D-G 4023, SchH 2, WT 11.12.85 (*Pedro vom Reststrauch 1545337 SchH 3 – *Bianka von der Bookholter Heide 1543953 SchH 1). Übermittelgroß, mittelkräftig, sehr gutes Verhältnis. Gutes Gepräge, hoher Widerrist, leicht abschüssige Kruppe. Sehr gute Gesamtwinkel, flüchtige, raumgreifende Gänge. Die Ohren sollten fester sein.

76 Zali-boss von Allamo, 1659380, G-A 4277, WT 12.10.85 (*Fanto von Arminius 1592044 SchH 3 – *Wanja von der Boxhochburg 1473032 SchH 1). Mittelgroß, betont gestreckt, trocken und fest. Betonter Widerrist, leicht abschüssige, etwas kurze Kruppe. Gute Gesamtwinkel, gerade Front. Geradetretend kraftvoller Nachschub, Vortritt sollte freier sein.

77 *Carlos vom Emkendorfer Park, 1665704, B-B 3820, SchH 3, WT 20.12.85 (*Kanto von Arminius 1542699 SchH 3 – *Kama vom Emkendorfer Park 1547241 SchH 3). Ein großer, mittelkräftiger, kraft- und gehaltvoller Rüde mit hohem Widerrist, kurzer Kruppe. Gute Vor-, sehr gute Hinterhandwinkelung, gerade Front. Klare, flüchtige Gänge mit gutem Raumgewinn.

78 Opus vom Lärchenhain, 1665082, D-F 5258, WT 13.12.85 (*Zorro vom Lärchenhain 1581345 SchH 3 – *Gundi vom Modena Hof 1594445 SchH 2). Übermittelgroß, mittelkräftig, trocken und fest. Gutes Gepräge, etwas mehr Maske wäre wünschenswert. Betont geneigte Kruppe, gute Gesamtwinkel. Bei schneller Gangart sollte der Nachschub druckvoller sein.

79 *Arcan vom Elbbachtal, 1667856, L-H 2893, SchH 2, WT 8.12.85 (*Natz von Arminius 1546823 SchH 3 – *Pika vom Elbbachtal 1590000 SchH 1). Übermittelgroßer, mittelkräftiger Rüde mit Kraft und Gehalt, hohem Widerrist, gut gelagerter, aber kurzer Kruppe. Der Oberarm sollte länger sein und schräger liegen, die Hinterhand ist gut gewinkelt. Gerade Front. Geradetretend ist der Nachschub wirksamer als der Vortritt. Das rechte Ohr sollte straffer sein.

80 Cay von Batu, 1670317, P-I 0880, SchH 1, WT 1.3.86 (*Uran vom Wildsteiger Land 1526684 SchH 3 FH – *Kathja vom Hirtgarten 1548382 SchH 1). Übermittelgroß, betont gestreckt, typvoll. Hoher Widerrist, gute Kruppe. Der Oberarm sollte etwas schräger liegen, die Hinterhand ist gut gewinkelt. Gerade Front, klare Gänge, wobei der Nachschub wirksamer ist als der Vortritt. Der Rüde muß insgesamt noch an Gehalt gewinnen.

81 Adjan von Allamo, 1666788, G-A 4361, SchH 1, WT 3.2.86
(*Labrador von Allamo 1570079 SchH 2 – *Jenny von den Zwillingen 1523751 SchH 1). Ein großer, mittelkräftiger, in richtigem Verhältnis aufgebauter Rüde, der etwas mehr Maske haben sollte. Hoher Widerrist, betont geneigte Kruppe. Gute Gesamtwinkel, gerade Front. Geradetretend haben die Gänge guten Raumgewinn. Die Ohren sollten straffer sein.

82 Aiko du Domaine de Sanctae Crucis, LOF 312063, GEX 851, WT 12.11.85 (*Uran vom Wildsteiger Land 1526684 SchH 3 FH – Renie de Marne la Vallee LOF 221743). Ein mittelgroßer, mittelkräftiger Rüde in richtigem Verhältnis aufgebaut. Der Widerrist sollte noch etwas betonter sein, die Kruppe ist kurz. Der Oberarm sollte schräger liegen, die Hinterhand ist gut gewinkelt. Geradetretend flüchtige Gänge.

83 Vax vom Arolser Schloß, 1670413, K-C 1194, WT 7.2.86 (*Zorro vom Lärchenhain 1581345 SchH 3 – *Anja vom Arolser Schloß 1429997 SchH 3). Ein mittelgroßer, in gutem Verhältnis aufgebauter Rüde, der etwas mehr Gepräge haben sollte. Die Kruppe ist leicht abschüssig und sollte länger sein, gute Gesamtwinkel, gerade Front. Nachschub wirksam, der Vortritt sollte freier sein.

84 Natz v. Gafiegerhof, NHSB 1440969, eTZ 2697, SchH 2, WT 4.11.85 (*Xaver von Arminius 1417644 SchH 3 – *Gitte v. d. Banholtergrübbe NHSB 1090730 VH 2). Ein großer, kräftiger Rüde, in richtigem Verhältnis aufgebaut. Der Widerrist sollte etwas betonter sein, die Kruppe ist leicht abschüssig und kurz. Gute Gesamtwinkel, ausentwickelte Brustverhältnisse. Der Vordermittelfuß sollte straffer sein. Geradetretend gute Gänge.

85 Carlo von der Wolfsbuche, 1668634, H-I 1754, WT 21.2.86 (*Quando von Arminius 1547134 SchH 3 FH IP 3 – *Winni von der Wolfsbuche 1594856 SchH 1). Ein übermittelgroßer, typvoller, mittelkräftiger Rüde mit gutem Ausdruck und Gepräge. Der Widerrist sollte betonter sein, die Kruppe bei guter Lage länger, der Oberarm ist steil. Gute Hinterhandwinkelung, gerade Front. Geradetretend sollte der Nachschub druckvoller, der Vortritt freier sein.

86 Guru von der Kahler Heide, 1672337, G-D 2673, SchH 1, WT 12.1.86 (*Yambo vom Wildsteiger Land 1586042 SchH 3 FH – *Cocki von der Kahler Heide 1610492 SchH 2). Ein übermittelgroßer, typvoller, trockener und fester Rüde, der eine etwas längere Kruppe haben sollte. Gute Gesamtwinkel, korrekte Front. Geradetretend sollte der Rüde mehr Kraft entwickeln.

87 *Falko vom Hessenpark, 1657017, L-F 2485, SchH 3, WT 21.9.85 (*Hatto v. Haus Hagendoorn 1600530 VH 3 – *Bessi vom Hessenpark 1551190 SchH 2). Übermittelgroß, mittelkräftig, betont gestreckt. Hoher Widerrist, abschüssige Kruppe. Bei guter Lage sollte der Oberarm länger sein, die Hinterhand ist gut gewinkelt. Gerade Front. Bei nicht vollendet geschlossenen Ellbogen sollte der Nachschub druckvoller, der Vortritt freier sein.

88 *Aly vom Holtkämper See, 1662273, K-F 3154, SchH 1, WT 10.10.85 (*Quando von Arminius 1547134 SchH 3 FH IP 3 – *Chiwa von der Residenz 1529529 SchH 1). Ein großer, mittelkräftiger, typvoller Rüde in richtigem Verhältnis aufgebaut. Hoher Widerrist, leicht abschüssige Kruppe. Bei guter Lage sollte der Oberarm länger sein, die Hinterhand ist gut gewinkelt. Die Front ist nicht ganz korrekt. Der Nachschub ist wirksam, der Vortritt sollte freier sein.

89 Elliot vom Seebachtal, 1670417, M-F 3712, WT 26.2.86 (*Yambo vom Wildsteiger Land 1586042 SchH 3 FH – *Tinka vom Seebachtal 1481082 SchH 3). Übermittelgroß, mittelkräftig, gutes Verhältnis. Hoher Widerrist, abschüssige Kruppe. Gute Gesamtwinkel, gerade Front. Geradetretend ist der Nachschub wirksamer als der Vortritt. Die Ohren sind nicht straff.

90 Veit di Casa Mary, LOI 385838, 5KM62, WT 23.10.85 (Gerd v. Basilisk LOI 353771 – Britta di Casa Mary LOI 350632). Übermittelgroß, mittelkräftig, guter Typ. Die Kruppe sollte länger sein, der Oberarm schräger liegen, die Hinterhand ist gut gewinkelt. Geradetretend leicht nach hinten auswerfend, leicht auf die Vorhand fallend.

91 Reza vom schwarzen Graben, 1664323, M-C 7759, SchH 2, WT 21.12.85 (*Yasso vom Holtkämper See 1602736 SchH 3 – *Nena vom schwarzen Graben 1590736 SchH 3). Großer, kraft- und gehaltvoller Rüde. Hoher Widerrist, abschüssige Kruppe. Der Oberarm sollte länger sein und schräger liegen, die Hinterhand ist gut gewinkelt. Der Vordermittelfuß sollte straffer sein. Gerade Front. Geradetretend gute Gänge.

92 *Quatro von der Teufelskanzel, 1662190, N-M 2452, SchH 2, WT 28.10.85 (*Fedor von Arminius 1592045 SchH 3 – *Gunda von der Teufelskanzel 1544420 SchH 2). Mittelgroßer, mittelkräftiger Rüde, mit gutem Ausdruck und Gepräge. Er ist trocken und fest. Die Kruppe ist etwas kurz, die Hinterhand gut gewinkelt. Gerade Front. Geradetretend sollte der Nachschub druckvoller, der Vortritt freier sein.

93 *Siro vom Berrekasten, 1661806, F-L 1443, SchH 1, WT 16.10.85 (*Quino von Arminius 1547137 SchH 3 FH IP 3 – *Murmel vom Berrekasten 1589679 SchH 2). Übermittelgroßer, mittelkräftiger Rüde mit gutem Gebäudeverhältnis. Die Kruppe ist leicht abschüssig. Der Oberarm sollte bei guter Lage länger sein, die Hinterhand ist gut gewinkelt. Gerade Front. Die Unterbrust sollte länger sein. Der Nachschub ist ergiebiger als der Vortritt.

94 *Jalk vom Hülsbach, 1662035, G-M 2995, SchH 2, WT 11.11.85 (*Derby von Adeloga 1543628 SchH 3 – *Eika vom Löher Weg 1581582 SchH 3). Mittelgroß, mittelkräftig, trocken und fest. Die Kruppe ist leicht abschüssig und kurz. Gute Gesamtwinkel, gerade Front. Geradetretend flüchtige Gänge.

95 Hardy von der Kahler Heide, 1667007, G-F 6915, SchH 1, WT 26.1.86 (*Narro von der Kahler Heide 1485379 SchH 3 – *Shaheen von der Kahler Heide 1593302 SchH 1). Mittelgroß, mittelkräftig, typvoll. Der Widerrist sollte etwas betonter sein, die Kruppe ist leicht abschüssig und kurz. Noch gute Vor-, gute Hinterhandwinkelung. Geradegehend gute Gänge bei nicht vollendet festem Rücken.

96 Vax vom Fürstenberg, 1667341, F-R 1962, WT 9.1.86 (*Boß vom Kreuzbaum 1404586 SchH 3 – *Julchen vom Fürstenberg 1600189 SchH 1). Gut mittelgroßer, mittelkräftiger Rüde mit hohem Widerrist, kurzer Kruppe. Der Oberarm sollte länger sein und schräger liegen, die Hinterhand ist gut gewinkelt. Gerade Front. Raumgreifende Gänge bei nicht geschlossenen Ellbogen.

97 Amor von der Blautalhalle, 1660223, N-F 1666, WT 16.10.85 (*Frank vom Haus Pari 1575175 SchH 3 – *Jenny von der Blautalhalle 1564063 SchH 1). Übermittelgroß, mittelkräftig, trocken und fest. Gut gelagerte Kruppe, die länger sein sollte. Gute Gesamtwinkel, gerade Front, noch nicht ausentwickelte Brustverhältnisse. Geradetretend gute Gänge. Die Ohren sind nicht vollendet straff.

98 Jako vom Trienzbachtal, 1680444, M-F 3725, WT 3.3.86 (*Gundo vom Trienzbachtal 1584215 SchH 3 FH IP 3 – *Nixe vom Trienzbachtal 1597819 SchH 1). Großer, trockener und fester Rüde mit noch gutem Gepräge. Hoher Widerrist, kurze Kruppe. Bei guter Lage sollte der Oberarm länger sein, gute Hinterhandwinkelung. Geradetretend gute Gänge.

99 Kliv von der Elfenbeinschlucht, 1670573, E-B 3094, SchH 1, WT 29.1.86 (*Gero vom Arolser Schloß 1571932 SchH 3 FH – *Elfie von der Elfenbeinschlucht 1562032 SchH 3 FH IP 3). Gut mittelgroßer, mittelkräftiger Rüde mit etwas tief angesetzten Ohren. Er ist trocken und fest. Die Kruppe sollte länger sein. Gute Gesamtwinkel. Gerade Front. Korrekte Schrittfolge, guter Raumgewinn.

100 Arras vom Forstbachhof, 1666745, N-S 2281, WT 17.1.86 (*Harro vom Trienzbachtal 1522581 SchH 3 – *Milva von der Zigeunerinsel 1594548 SchH 3 IP 2). Ein grauer, übermittelgroßer, mittelkräftiger Rüde mit leicht abschüssiger Kruppe, die länger sein sollte. Bei guter Lage sollte der Oberarm länger sein, die Hinterhand ist gut gewinkelt. Gerade Front, wirksamer Nachschub, der Vortritt sollte freier sein.

101 *Quess vom Spechterberg, 1669672, E-A 3028, SchH 2 FH, WT 2.12.85 (*Menix von der Krautschneise 1585002 SchH 1 – *Hera vom Spechterberg 1593394 SchH 1). Gut mittelgroß, mittelkräftig, sehr gutes Verhältnis, trocken und fest. Die Kruppe sollte länger sein, der Oberarm schräger liegen, die Hinterhand ist gut gewinkelt. Gerade Front. Der Nachschub sollte druckvoller, der Vortritt freier sein.

102 *Siro vom Bergischen Kreis, 1657994, G-M 2968, SchH 1, WT 15.10.85 (*Dando aus Nordrheinland 1549594 SchH 3 FH IP 3 – *Lady vom Bergischen Kreis 1581222 SchH 2). Gut mittelgroß, mittelkräftig, mit noch gutem Ausdruck. Betonte Gebäudestreckung, leicht abschüssige Kruppe. Gute Gesamtwinkel, gerade Front. Klare Gänge aus festem Rücken.

103 *Cliff vom Buchstein, 1665859, L-F 2553, SchH 1, WT 26.12.85 (*Alk vom Wiesenborn 1592382 SchH 3 IP 3 – *Ursa vom Wiesenborn 1527019 SchH 1). Gut mittelgroß, mittelkräftig, mit noch gutem Gepräge. Der Rüde ist trocken und fest, die Kruppe leicht abschüssig und etwas kurz. Der Oberarm sollte schräger liegen, die Hinterhand ist gut gewinkelt. Geradegehend guter Nachschub, leicht auf die Vorhand fallend.

104 *Tell von der Czarda, 1658939, R-A 3194, SchH 1, WT 20.9.85 (*Yambo vom Wildsteiger Land 1586042 SchH 3 FH – *Katja vom Hasentanz 1476628 SchH 1). Ein typvoller, übermittelgroßer, trockener und fester, betont gestreckter Rüde. Der Widerrist sollte betonter sein, der Oberarm etwas länger. Gerade Front, ausgeglichene Brustverhältnisse. Wirksamer Nachschub, der Vortritt sollte ergiebiger sein.

105 Valk vom Rolandsbogen, 1656375, G-H 3407, SchH 1, WT 25.9.85 (*Dan von der Bärenschlucht 1586055 SchH 3 – *Hella vom Unteren Markt 1570010 SchH 2). Gut mittelgroß, betont gestreckt. Der Widerrist sollte etwas höher sein, die Kruppe ist abschüssig. Gute Gesamtwinkel, der Vordermittelfuß sollte straffer sein. Gerade Front, geradetretend gute Gänge.

106 *Etzel von Langrück, 1658842, M-C 7696, SchH 1, WT 18.10.85 (*Valdo von der Baiertalerstraße 1539830 SchH 3 – *Jenni vom Kleinen Grund 1572606 SchH 3). Gut mittelgroß, trocken und fest. Der Widerrist ist etwas flach, die Kruppe kurz. Der Oberarm sollte schräger liegen, die Hinterhand ist gut gewinkelt. Der Vordermittelfuß sollte straffer sein. Die Front ist nicht ganz korrekt. Der Nachschub wirksamer als der Vortritt.

107 Filou vom Pfaffenstock, 1663520, K-A 3364, SchH 1, WT 23.11.85 (*Gero vom Arolser Schloß 1571932 SchH 3 FH – *Arlett vom Pfaffenstock 1579830 SchH 1). Übermittelgroßer, mittelkräftiger Rüde, dessen Kopf etwas markanter sein sollte. Betonte Gebäudestreckung, kurze Kruppe. Gute Gesamtwinkel, gerade Front. Geradetretend sollte der Vortritt freier sein.

108 Igor vom Nöbachtal, 1673450, R-B 6558, SchH 1, WT 24.2.86 (*Fedor von Arminius 1592045 SchH 3 – *Ulme am Keltenwall 1605219 SchH 3). Ein gut mittelgroßer, mittelkräftiger Rüde mit leicht aufgehelltem Auge, trocken und fest. Die Kruppe ist leicht abschüssig, gute Gesamtwinkel. Der Vordermittelfuß sollte straffer sein. Geradetretend gute Gänge.

109 Jasso v. Bohawald, LOSH 546610, IP 2, WT 1.10.85 (*Natz von Arminius 1546823 SchH 3 – *Ery v. Bohawald LOSH 455432 IP 2). Gut mittelgroß, mittelkräftig, mit noch gutem Gepräge. Die Kruppe ist leicht abschüssig, bei guter Lage sollte der Oberarm etwas länger sein, die Hinterhand ist gut gewinkelt. Korrekte Front. Bei nicht vollendet festen Sprunggelenken gute Gänge.

110 *Edem vom Finkenstein, 1657945, R-B 6366, SchH 3, WT 18.9.85 (*Wum vom Wildsteiger Land 1586027 SchH 3 – *Hexe vom Elzmündungsraum 1551594 SchH 2). Übermittelgroß, mittelkräftig, typvoll. Hoher Widerrist, etwas kurze Kruppe. Gute Vor-, sehr gute Hinterhandwinkelung. Gerade Front, ausgeglichene Brustverhältnisse. Bei noch nicht ganz festen Sprunggelenken geräumige Gänge. Die Ohren müssen noch straffer werden.

111 Isvan von der Haiersburg, 1659347, E-F 2400, SchH 2, WT 28.10.85 (*Valk vom Michelstädter Rathaus 1531851 SchH 3 FH – *Tessie von der Haiersburg 1567196 SchH 3). Groß, mittelkräftig, gutes Verhältnis. Die Kruppe ist leicht abschüssig und sollte länger sein. Der Oberarm ist kurz, die Hinterhand gut gewinkelt. Gerade Front. Der Nachschub sollte wirksamer, der Vortritt freier sein.

112 Zender von Allamo, 1659382, G-A 4279, SchH 1, WT 12.10.85 (*Fanto von Arminius 1592044 SchH 3 – *Wanja von der Boxhochburg 1473032 SchH 1). Übermittelgroß, gutes Verhältnis, trocken und fest. Die Kruppe ist leicht abschüssig. Der Oberarm sollte länger sein, die Hinterhand ist gut gewinkelt. Die Front ist nicht ganz korrekt. Hinten eng gehend gute Gänge.

113 *Jalk aus der Stüfke, 1673754, F-F 3640, SchH 1, WT 16.12.85 (*Yasso von der Rolandsburg 1586616 SchH 3 – *Jutta vom Koppenbrünnele 1601311 SchH 1). Groß, mittelkräftig, gutes Gepräge, richtiges Verhältnis. Hoher Widerrist, leicht abschüssige Kruppe. Der Oberarm sollte länger sein und schräger liegen, gute Hinterhandwinkel. Ausgeglichene Brustverhältnisse, nicht korrekte Front. Das rechte Ohr sollte straffer sein. Geräumige Gänge.

114 *Zack vom Teuchelwald, 1660934, N-I 1463, SchH 1, WT 17.10.85 (*Natz von Arminius 1546823 SchH 3 – *Panda vom Försterland 1538359 SchH 1). Ein großer, mittelkräftiger, trockener und fester Rüde, mit kurzer Kruppe, etwas kurzem, steilem Oberarm und guter Hinter-

handwinkelung. Gerade Front, ausentwickelte Brustverhältnisse. Wirksamer Nachschub, Vortritt sollte freier sein. Die Ohren sind nicht ganz fest.

115 Gildo vom Adlerberg, 1667259, H-D 3194, SchH 2, WT 9.1.86 (*Teil vom Großen Sand 1523173 SchH 3 – *Nora vom Adlerberg 1534098 SchH 1). Übermittelgroß, mittelkräftig, gutes Verhältnis von Höhe zu Länge, trocken und fest. Leicht aufgehelltes Auge. Die Kruppe sollte länger sein, gute Gesamtwinkel. Gerade Front. Leicht nach hinten auswerfend sollte auch der Vortritt freier sein.

Gut erhielten:

1 Carlo vom Altor, 1665471, G-F 6845, SchH 2, WT 14.11.85 (*Aldo vom Wiesenborn 1592381 SchH 3 FH – *Venja von der Baiertalerstraße 1539834 SchH 1). Mittelgroß, mittelkräftig, mit kurzer Kruppe und kurzem Oberarm, guter Hinterhandwinkelung. Die Front ist nicht korrekt. Geradetretend sollte der Nachschub druckvoller sein.

2 Iwo vom stillen Wald, 1663067, D-G 3993, SchH 2, WT 12.11.85 (*Natz von Arminius 1546823 SchH 3 – *Afra vom Ihletal 1584856 SchH 1). Groß, trocken und fest, guter Typ. Kruppe ist leicht abschüssig und sollte länger sein. Gute Vorhandwinkelung, die Hinterhand sollte tiefer gewinkelt sein. Gerade Front, sollte der Nachschub druckvoller, die Ellbogen geschlossener sein.

3 *Vax vom Dovenkamp, 1659945, B-D 4675, SchH 1, WT 7.11.85 (*Quanto vom Lärchenhain 1531526 SchH 3 FH – *Taiga vom Dovenkamp 1558871 SchH 3). Groß, mittelkräftig, guter Typ. Hoher Widerrist, kurze Kruppe. Kurzer Oberarm, gute Hinterhandwinkelung. Gerade Front. Geradetretend wirksamer Nachschub, Vortritt sollte freier sein. Aufgehellte Augen.

4 *Jonny vom Colmerweiher, 1663485, P-K 3062, SchH 1, WT 18./19.12.85 (*Argus vom Gronachtal 1536630 SchH 3 – *Babsie vom Schloß Runding 1579253 SchH 3). Großer, mittelkräftiger Rüde, der mehr Gepräge haben sollte. Er ist trocken und fest, hat leicht abschüssige Kruppe. Der Oberarm sollte bei guter Länge schräger liegen, die Hinterhand ist gut gewinkelt. Gerade Front. Geradetretend geräumige Gänge. Insgesamt mehr Pigment erwünscht.

5 Vax vom Rolandsbogen, 1656376, G-H 3408, WT 25.9.85 (*Dan von der Bärenschlucht 1586055 SchH 3 – *Hella vom Unteren Markt 1570010 SchH 2). Mittelgroß, mittelkräftig, gutes Verhältnis. Hoher Widerrist, kurze, abschüssige Kruppe, kurzer Oberarm, gute Hinterhandwinkelung. Gerade Front, der Vordermittelfuß sollte straffer sein. In der Bewegung mehr Kraft erwünscht.

6 Charly vom Hammrich, 1679565, D-A 3314, SchH 1, WT 3.3.86 (*Rastor vom Hülsbach 1572643 SchH 3 FH IP 3 – *Lonny vom Eschener-Gehölz 1579620 SchH 1). Groß, mittelkräftig, betont gestreckt. Kurze Kruppe und kurzer Oberarm, gute Hinterhandwinkelung. Der Vordermittelfuß sollte straffer sein. Geradetretend mehr Kraft und Raumgewinn erwünscht. Der Rücken ist nicht fest.

7 Bronk von Corvey, 1680605, D-D 6040, WT 8.2.86 (*Aldo vom Wiesenborn 1592381 SchH 3 FH – *Gilla von der Sedanbrücke 1586905 SchH 3). Großer, trockener und fester Rüde mit kurzer, abschüssiger Kruppe und steilem Oberarm. Gute Hinterhandwinkelung. Geradetretend mehr Kraft erwünscht.

8 Walko vom Asbacher Land, 1660742, K-E 1080, WT 11.11.85 (*Natz von Arminius 1546823 SchH 3 – *Unde vom Asbacher Land 1514624 SchH 1). Gut mittelgroß, mittelkräftig, betont gestreckt, mit kurzer waagrechter Kruppe. Der Oberarm sollte länger sein, gut gewinkelte Hinterhand. Gerade Front. Noch wirksamer Nachschub, gebundener Vortritt. Mehr Gepräge erwünscht.

9 Carus vom Altor, 1665472, G-F 6846, WT 14.11.85 (*Aldo vom Wiesenborn 1592381 SchH 3 FH – *Venja von der Baiertalerstraße 1539834 SchH 1). Gut mittelgroß, mittelkräftig, gutes Verhältnis. Flacher Widerrist, kurze Kruppe und kurzer Oberarm, der schräger liegen sollte. Gute Hinterhandwinkelung. Korrekte Front, ausgeglichene Brustverhältnisse. Geradetretend sollte der Nachschub druckvoller, der Vortritt freier sein.

10 Raudi vom Goldwasser, 1668479, E-G 2656, SchH 2, WT 11.2.86 (*Arek vom krummen Erl 1563016 SchH 3 FH IP 3 – *Wenke von der Radsieksbeeke 1540890 SchH 2). Übermittelgroß, gutes Verhältnis. Gutes Gepräge mit leicht aufgehellten Augen. Kurze, abschüssige Kruppe. Der Oberarm sollte länger sein, gut gewinkelte Hinterhand. Bei nicht geschlossenen Ellbogen sollte der Nachschub kraftvoller sein.

11 Natan vom Coburger Rosengarten, 1666435, P-D 4008, WT 23.12.85 (*Iwan vom Witzmannsberg 1459796 SchH 3 FH – *Lilli vom Coburger Rosengarten 1604252 SchH 1). Übermittelgroß, trocken und fest. Flacher Widerrist, angezogenem Lendenrückteil, kurzer Kruppe. Der Oberarm ist kurz, die Hinterhand ist gut gewinkelt. Der Vormittelfuß sollte straffer sein. In der Bewegung mehr Kraft erwünscht.

Ausreichend erhielten:

1 Ass von Kaha, 1660290, F-B 4479, WT 10.10.85 (*Pedro vom Reststrauch 1545337 SchH 3 – *Kathy vom Wildpferdbruch 1558933 SchH 3). Der Rüde zeigt sich aggressiv bei der Standmusterung, läßt sich nicht messen.

2 Zico dell' Isola dei Baroni, LOI 394306, WT 16.1.86 (Drusus dell' Isola dei Baroni 1674589 SchH 2 – Manuela dell' Isola dei Baroni LOI). Groß, betont gestreckt, leicht abschüssige Kruppe, Oberarm sollte schräger liegen, die Hinterhand ist gut gewinkelt. Gerade Front. Geräumige Gänge bei nicht vollendet geschlossenen Ellbogen.

Entschuldigt zurückgezogen:

Gildo vom Wiesenborn, 1667478, L-F 2524, SchH 1, WT 30.10.85 (*Alk vom Wiesenborn 1592382 SchH 3 FH IP 3 – *Ina vom Schloß Fürst Walrad 1588968 SchH 2). Lt. tierärztlicher Bescheinigung krank und zurückgezogen.

Ramon von Adeloga, 1669243, H-L 3130, WT 3.3.86 (*Urk vom Mönchberg 1596424 SchH 3 – *Xila von Adeloga 1602016 SchH 3). Lt. tierärztlicher Bescheinigung krank und zurückgezogen.

***Harko vom Hühnegrab, 1677313, H-M 4558, SchH 1,** WT 28.12.85 (*Quando von Arminius 1547134 SchH 3 FH IP 3 – *Xinna vom Hühnegrab 1609760 SchH 1). Lt. tierärztlicher Bescheinigung krank und zurückgezogen.