TŘÍDA DOSPĚLÝCH - PSI

rozhodčí: ing Karel Strouhal

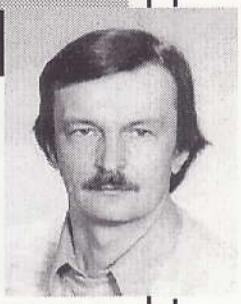

S mírnými obavami jsem očekával počty přihlášených zvířat na letošní KVV, protože počty jedinců, kteří se zúčastňovali na výstavách během roku v převážné míře neodpovídaly létům předešlým. Konečných 243 přihlášených zvířat nakonec splnilo očekávání, i když nedosáhlo počtů z let minulých. Ve třídě dospělých psů, kterou jsem posuzoval, bylo přihlášeno 29 psů, ale zúčastnilo se pouze 18 jedinců, což představuje 69% z přihlášených. Zadal jsem následující známky:

1x VA, 13x V, 2x VD, 1x nedostatečně, 1x odstoupil

Zúčastnění psi jsou všeobecně známi z výstav z uplynulých období a lze jen s politováním konstatovat, že příliv nových jedinců se nekonal. U psů na předních místech lze konstatovat, že odpovídají požadovanému typu s výraznou samčí hlavou a při dobré anatomické stavbě splňovali správnou mechaniku pohybu. Na prvním místě se umístil pes Hero v. Kaibach. Tento pes vykazuje správný výraz německého ovčáka, který je v současné době požadován. Za ním skončili psi Orno z Poluxu, Wicko v. Felsenwehr, Ajaks Suché Lazce, Bill Hartis, Fello v. Valentinhof, Tom z Města karafiátů a Ajax z Uranie, kteří tvořili ucelenou skupinu velmi dobrého typu s mírnými nedostatky ve formování zádě či úhlení hrudních končetin. U dalších psů byly určité nedostatky výraznější než u předešlých. Zúčastnění psi měli následující zkoušky:

SchH3 - 1x, SchH1 - 8x, ZV1 - 7x, ZV2 - 2x, SVV1 - 2x, ZM - 1x, IPO1 - 3x, IPO2 - 3x, IPO3 - 1x, OP1 - 4x

Dva psi splnili zkoušku 3. stupně. Tři psi splnili zkoušku 2. stupně. Dvanáct psů splnilo zkoušku 1. stupně. Jeden pes zkoušku ZM.

Z pohledu dysplazie kyčelních kloubů je přehled následující: negativní 15x, 2. stupeň 3x, což představuje 83% jedinců negativních.

Při hodnocení povahových vlastností byla zadána známka:

Výrazný 5x t.j. 28%, Dobrý 9x t.j. 50%, Dostat. 1x t.j. 5%, Nedost. 3x t.j. 17%,

Při této příležitosti bych chtěl ocenit korektní práci všech 4 figurantů, kteří si vylosovali pořadí, dle kterého nastupovali a pravidelně se po pěti zvířatech střídali u obou tříd dospělých. Jejich činnost byla ztížena mokrým terénem, a přesto působili velmi vyrovnaným dojmem. Děkuji vedoucímu kruhu a písařce, kteří se velmi dobře zhostili své funkce. Za velmi pozitivní prvek letošní výstavy považuji její závěr, kdy nastoupilo 9 chovatelských skupin, z toho 8 domácích. Pohled na tyto skupiny byl pro mne příjemným překvapením a za jejich sestavení patří chovatelům dík a uznání.

Pokud se týká zajištění výstavy pořadateli, tak přesto, že bylo přistoupeno k některým novinkám při posuzování, kterým se sledovalo větší zpřehlednění při posuzování v neděli, lze pořadatele pochválit za odpovídající prostředí, prostorné kruhy, dostatek pořadatelů a především dodržování časového programu, což jistě přispělo k velmi dobrému dojmu z KVV roku 1996. Tímto bych chtěl poděkovat za vynaložení úsilí při přípravě této výstavy.

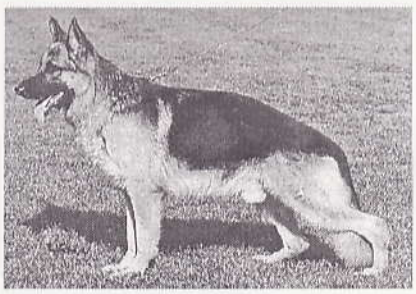

CAC - Klubový vítěz 1996, VA-1, Hero v. Kaibach, 834845, nar. 8. 5. 1992, SchH III., o: Veit v.d. Wiesenborn, m: Dina v. Kaibach

Vysoký, dobré síly kosti, velmi dobrého výrazu, výrazný kohoutek, pěkná hřbetní linie, správná záď, dobré poměry hrudníku, ramenní kost by měla být poněkud šikměji položena, vzadu velmi dobře zaúhlen, chody správné, nízko nad terénem, užší postoj pánevních končetin.

rez.CAC, V1 Orno z Poluxu, 12039/ 92/94, nar. 12. 10. 1992, SchH1, o: Ikko v. Batu, m: Valerie v. Bad - Boll

Středně vysoký, dobré síly kostí, výrazné hlavy, dobré barvy. Výrazný

kohoutek, pěkná hřbetní linie, dobře položená záď by měla být prostornější, dobré poměry hrubníku, úhlení hrudních i pánevních končetin velmi dobré, chody správné, nízko nad terénem.

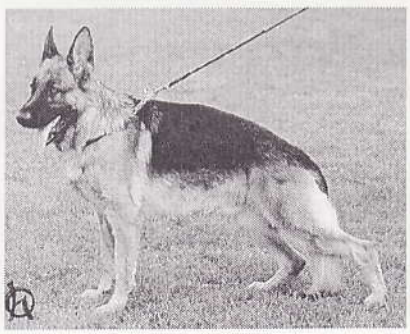

V2 Wicko v. Felsenwehr, PKR-I-LXX-14474, nar. 2. 10. 1991, SchH1, o: Mark v. Haus Beck, m: Xandi v. Felsenwehr

Vysoký pes s výraznou hlavou, světle hnědým okem, výrazný kohoutek, pěkná hřbetní linie, záď dobré polohy, dobrý hrudník, ramenní kost by měla být šikměji položena, vzadu velmi dobře zaúhlen, vykročení dobré, posun vydatný. Volnější lokty.

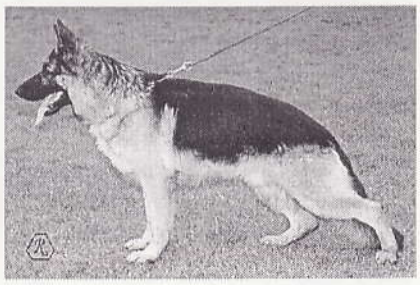

V3 Ajaks Suché Lazce, 13274/ 93/96, nar. 29. 1. 1993, ZV1, IPO1, OP1, SchH1, BH, o: Uno Onyx-Bohemia, m: Hera z Klemens

Výrazný pes, dobré síly kosti, výrazná hlava, správný kohoutek, správná hřbetní linie, záď s mírným sklo-

nem, dobré poměry hrudníku, úhlení končetin velmi dobré, chody správné, užší nášlap pánevních končetin.

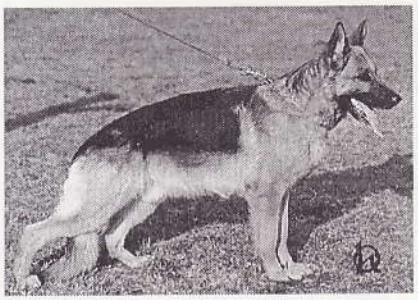

V4 Bill Hartis, 06211/93, nar. 16. 6. 1991, ZVV1, OP1, o: Nickor v. d. Holledau, m: Hes Kimberlit

Vysoký, správného výrazu, sytého pigmentu, typická hlava, výrazný kohoutek, pěkná hřbetní linie, dobře položená záď by měla být prostornější, dobrý hrudník, velmi dobré úhlení hrudních i pánevních končetin, živé, správné chody.

V5 Fello v. Valentinhof, 1796146, nar. 14. 2. 1991, SchH1, IPO2, o: Hardy v. Arminius, m: Senta v. Valentinhof

Středně silný, výrazný pes, velmi dobrého formátu, dobrý pigment, rovné postoje, výrazný kohoutek, pěkná hřbetní linie, dobře položená poněkud kratší záď, dobré poměry hrudníku, úhlení končetin velmi dobré, vykročení by mělo být výraznější, posun správný.

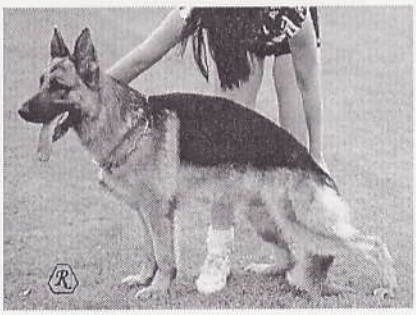

V6 Tom z Města karafiátů CS, 14077/93/95, nar. 16. 3. 1993, IPO1, o: Taco v.d. Kahler Heide, m: Greta v. Streithahn

Středně silný, dobrého výrazu, výrazný kohoutek, pevný hřbet, dobrá záď by měla být prostornější, dobré poměry hrudníku, rameno by mělo být lépe položeno, vzadu velmi dobře zaúhlen, vykročení by mělo být vydatnější, posun vydatný.

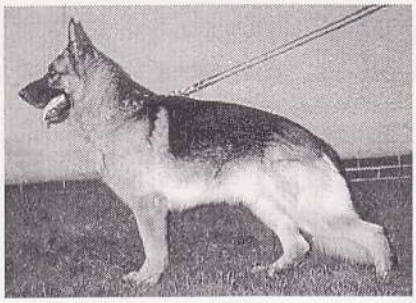

V7 Ajax z Uranie, 07626/91/94, nar. 23. 11. 1991, ZV2, SchH1, o: Uran z Pampy, m: Cyra z Města popílku

Středně silný, velmi dobrého výrazu, dobrý poměr, typická hlava, výrazný kohoutek, pevný hřbet, poněkud kratší záď, ramenní kost kratší, vzadu velmi dobře zaúhlen, vykročení hrudních končetin méně vydatné, posun správný.

V8 Hanko Iv-Re CS, 24770/93, nar. 18. 10. 1993, SVV1, o: Esto v. Batu, m: Fara Iv-Re CS

Středně vysoký, středně silný, s výraznou hlavou, volnějším pyskem. Dobrý kohoutek, pevný hřbet, záď dobré polohy. Oboustranně velmi dobře zaúhlen, volnější lokty a hlezna. Vykročení hrudních by mělo být výraznější, posun vydatný.

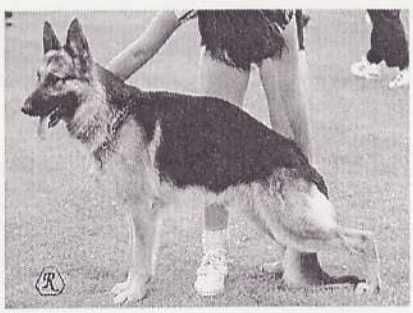

V9 Egon Mikor, 12971/93/95, nar. 4. 12. 1993, ZVV1, o: Tigris Mikor, m: Linda v. Böhlsruh

Vysoký, středně silný, dobrá hlava, výrazný kohoutek, pevný hřbet, při dobré poloze poněkud kratší záď. Dobré hrudní poměry, ramenní kost by měla být šikměji položena, vzadu velmi dobře zaúhlen, vykročení i posun by měly být vydatnější.

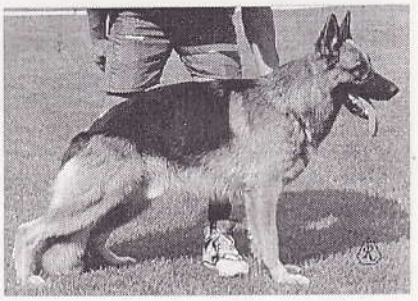

V10 Necko v. Haus Beck, 23530/95, nar. 22. 6. 1993, IPO1, OP1, SchH1, o: Kimon v. Dan Alhedys' Hoeve, m: Lietzi v. Haus Beck

Středně silný pes dobrého poměru, typická hlava, správný kohoutek, pevný hřbet, dobře položená krátká záď, ramenní kost by měla být šikměji položena, vzadu velmi dobře zaúhlen, vykročení hrudních méně vydatné, posun správný.

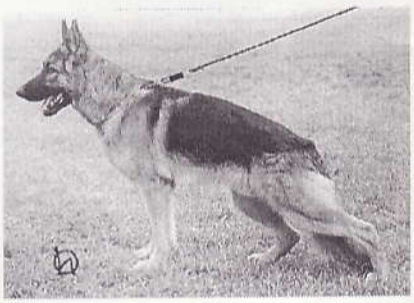

V11 Cerro z Perštýnu, 12947/93/96, nar. 24. 11. 1993, ZV1, o: Lutz z Beroliny, m: Fee Dolmina

Vysoký, středně silný pes, typická hlava, výrazný kohoutek, pevný hřbet, dobře položená kratší záď, úhlení hrudních by mělo být výraznější, vzadu velmi dobře zaúhlen, vykročení hrudních by mělo být výraznější, posun dobrý.

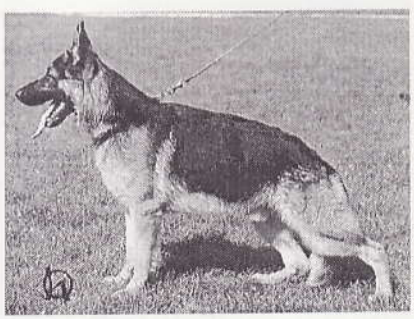

V12 Quando Wolfeland, 13469/93/94, nar. 13. 1. 1993, ZV1, IPO3, SchH1, o: Amor z Gentu, m: Nelly Wolfeland

Středně vysoký, středně silný, správného výrazu, dobré barvy, výrazná hlava, správný kohoutek, pevný hřbet, dobře položená kratší záď, úh-

lení hrudních končetin by mělo být výraznější, pánevní končetiny velmi dobře úhlené, chody živé, vpředu kratší vykročení, posun správný.

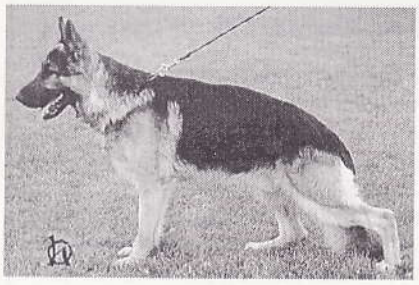

V13 Valk z Agíru, 17364, nar. 20. 10. 1993, SVV1, o: Ramon v. Bad-Boll, m: Ester Arabela

Středně silný pes, dobré hlavy a barvy, dobrý kohoutek, mírně delší hřbet, záď by měla být prostornější, úhlení končetin velmi dobré, chody by měly být živější a vydatnější.

VD Dargo Hartis, 10717, nar. 27. 7. 1992, ZV1, IPO1, o: Jeck v. Noricum, m: Oresta z Krkonošského polesí

Vysoký, středně silný, pěkného pigmentu, dobrá hlava, správný kohoutek, delší, pevný hřbet, záď dobré polohy, ramenní kost by měla být šikměji položena, vzadu velmi dobře zaúhlen, poněkud užší hrudník, chody dobré, volnější lokty a hlezna.

VD Ronny Slo Land, 24309, nar. 27. 4. 1994, ZM, o: Champ aus dem Schwarzen Zwinger, m: Jamba ob Mostna

Středně vysoký, středně silný, dobrá hlava, dobrý kohoutek, pevný hřbet, záď mírně skloněna, ramenní kost by měla být lépe položena, vzadu velmi dobře úhlen, užší hrudník, chody málo prostorné.

Odstoupil:

Hykko od Dagy, 13255/ 93/95, nar. 23. 1. 1993, ZV2, IPO2, OP1, SchHA, o: Ex z Poluxu, m: Baffi v. Kaibach

Středně silný, dobré, typické hlavy, dobrý kohoutek, pevný hřbet, kratší záď, úhlení hrudníku by mělo být výraznější, vzadu velmi dobře úhlen, vykročení a posun by mělo být vydatnější. (veterinární potvrzení)

Nedost:

Cir z Traxlerova dvora, 13778/ 93/94, nar. 20. 1. 1993, ZV1, o: Uran z Pampy, m: Iza z Opavských lesů

Vysoký, středně silný pes, v hlavě by měl být výraznější, správný kohoutek, pevný hřbet, dobře položená kratší záď, ramenní kost by měla být šikměji položena, vzadu velmi dobře zaúhlen, vykročení by mělo být výraznější, posun správný. (2. den nenastoupil)

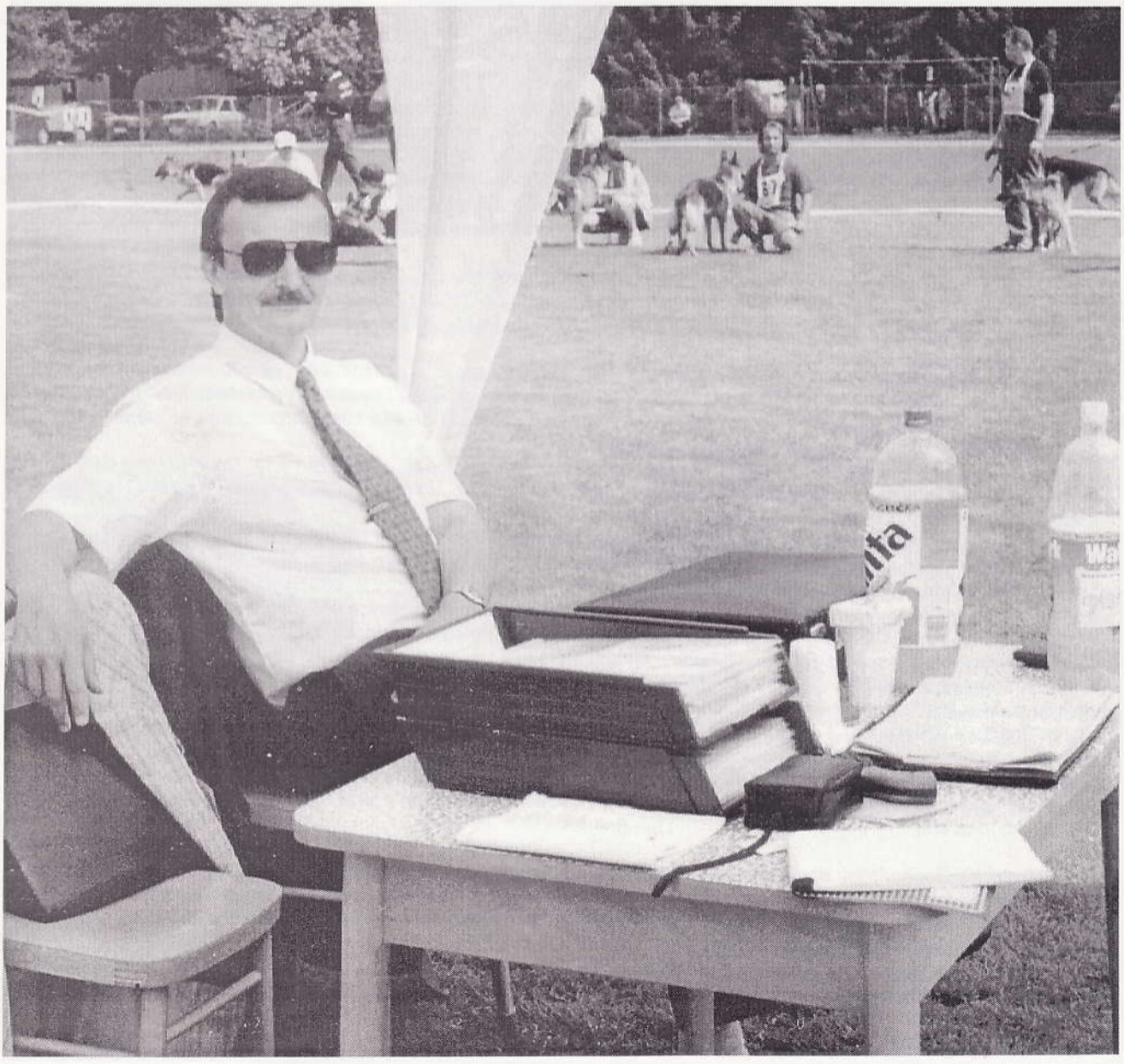

TŘÍDA DOSPĚLÝCH - FENY

rozhodčí - Jiří Šiška

Na letošní Klubové výstavě vítězů jsem byl delegován k posuzování třídy dospělých fen,s prezidentem KNO Ing.Strouhalem k posuzování odchovů po plemenících a soutěži chovatelských skupin.

Sportovní areál ve Veselí nad Lužnicí byl již v minulosti místem pořádání nejrůznějších kynologických akcí,branným vícebojem a MR mládeže počínaje a posledním Mistrovstvím ČSSR dle dlouholetých proposic (dnes kategorie 500 b) konče.Pořadatelská organizace vždy zabezpečila akce k plné spokojenosti soutěžících i diváků a tak o to větší byla zvědavost vystavovatelů i divájků upřena na to,jak se spojenými silami ZKO Veselí n.L.,Hluboká n.Vlt. a Soběslav zhostí uspořádání k letošní KVV a to zvláště po posledních velmi úspěšných výstavách v Mladé Boleslavi.

I když se možná sportovní areál nezdál některým účastníkům tak atraktivním jako v Mladé Boleslavi,splňoval požadavky pro uskutečnění vrcholné akce a ve spojení se vzorným organizačním zajištěním v celkovém dojmu Mladou Boleslav i překonal.Ale není cílem mé zprávy hodnotit, zda byla lepší výstava v Ml.Boleslavi nebo ve Veselí nad Lužnicí. Ale je nesporné,že Veselí se povedlo i díky umoudření počasí na jedničku.

K dobrému průběhu posuzování přispěl nejen přesný harmonogram ze kterého organizační výbor neslevil ani minutku,ale zejména velmi dobří pomocníci,vedoucí kruhu a zapisovatelky.

Do třídy dospělých fen bylo přihlášeno celkem 46 fen,l4 fen se k posuzování nedostavilo (č.k. 29, 37, 39, 40, 41, 42, 44, 48, 49, 57, 61, 62, 65, 73), oceněno bylo 32 fen s následujícím hodnocením:

2 x V - A CZ 13 x výborně 14 x velmi dobře 3 x nedostatečně

Z 32 oceněných fen mělo zkoušku prvního stupně 25 fen,pouze 7 fen mělo více než jednu zkoušku prvního stupně, z toho jedna fena měla zkoušku druhého stupně,jedna fena zkoušku třetího a druhého stupně, 5 fen mělo kromě ZVV I další zkoušky prvního stupně.

Převážná většina posouzených fen má RTG DKK negativní 3l,pouze jedna fena má RTG DKK I/I.

Již při nástupu třídy bylo zřejmé,že kvalita předvedených fen je vysoká,řada fen byla vítězkami nejrůznějších výstav nebo se umísťovala na předních místech.Je škoda,že některé feny nebyly na zkoušku povahy lépe připraveny a tak 6 fen zkoušku povahy nesplnilo.Nemohly být proto oceněny lepší známkou než velmi dobrou. Všechny tyto feny bylo po statickém posouzení ve skupině V-A nebo výborných.Přesto lze říci,že většina fena zvládla zkoušku povahy velmi dobře,zejména nutno vyzdvihnout dobrou bojovnost.

Zkoušku povahy nesplnily kat.čísla 67,47,55,64,72,244, s výjimkou č.k. 244,umístily se v tomto pořadí s hodnocením velmi dobrá.Zkoušky se nezúčastnila bez omluvy č.k.33,odstoupily bez souhlasu rozhodčího 244 a 69,Tyto tři feny byly ohodnoceny v souladu s výstavním řádem KNO známkou nedostatečně.

Předvedenou třídu dospělých fen lze hodnotit jako kvalitní, vždyť převážná většina předvedených byla na výstavách hodnocena známkou výbornou,za předpokladu splnění zkoušky povahy by bylo dalších 5 fen oceněno známkou výborná.Většina předvědených fen má typické hlavy,zlepšila se síla kostry,hřbetní linie a formát většiny předvedených.Menší vyrovnanost třídy lze spatřovat v barvě.

I nadále zůstává jako u většiny našich odchovů problémem poloha lopatky,délka ramene. Do výběrové třídy byly zařazeny pouze feny,které kromě typickéhovýrazu,síly kostry a pohybové mechaniky, ostatní převyšovaly vyrovnaností tělesné stavby bez závažnějších nedostatků.

Prvních pět výborných fen již vykazavalo některý z nedostatků jako volné uši,výrazně sbíhavý postoj i nášlap vzadu,strmější lopatku,jemnější hlavu nebo málo pevné lokty.Vesměs se tyto feny velmi dobře v kruhu prezentovaly.U dalších výborných pak obdobné nedostatky spolu s větší délkou,světlejším pigmentem nebo nevýstavní kondicí odsunuly feny na dosažená pořadí.Prvních pět velmi dobře oceněných fen nesplnilo zkoušku povahy a nemohly získat vysoká hodnocení,která se u nich po posouzení statickém předpokládala i s ohledem na již dříve dosažená vysoká hodnocení.

Feny oceněné známkou velmi dobrou již vykazovaly výraznější nedostatky zejména v úhlení končetin ,délce a poloze zádě a tím i ne tak výraznou mechaniku pohybu.

Titul Klubové vítězky a V-A I. získala Jeane Vorová propust z mnoha výstav úspěšná fena,která i přes zbytečnou nadváhu předčila své konkurentky temperamentem,výrazným typem matky,silou kostry a výbornou mechanikou pohybu.

Na druhém místě s oceněním V-A Eve v.d. hohen Erle,rovněž známá mnohými vítězstvími,byla ve srovnání s vítězkou mírně prodloužená,jinak naprosto vyrovnaná ve všech směrech,na závěrečné fázi běhu bez vodítka mohla být lépe připravena.

Závěrem hodnocení třídy dospělých fen bych chtěl poděkovat všem pořadatelům a zapisovatelce, jejíž jméno jsem si bohužel nepoznamenal, jmenovitě pak vedoucímu kruhu p. Hlouškovi, pomocníkovi p.Šindelářovi, kteří mi byli po celou dobu posuzování výbornými pomocníky a tím přispěli k hladkému průběhu a přehledu v kruhu dospělých fen, zejména v závěru posuzování.

Nakonec a ze všech nejvíce musím poděkovat samotným vystavovatelům, kteří se v hojném počtu výstavy zúčastnili a svým přístupem i sportovním vystupováním po celou dobu výstavy přispěli ke zdaru letošní výstavy

CAC, Klubový vítěz, VA1, Jeane Vorová propust, 08351, nar. 3. 3. 1992, ZV1, o: Taco v.d. Kahler Heide, m: Dixi Vorová propust

Více než středně velká, výrazná, prodloužená fena, výrazná hlava, vysoký kohoutek, velmi dobrá hřbetní linie, záď dobré délky a polohy, velmi dobře úhlená, volný předkrok, výrazný posun, lokty by měli být uzavřenější, (dobře, nepouští).

VA2, r. CAC, Eve v.d. hohen Erle, 18061/94, nar. 9. 5. 1993, ZV1, o: Zito v.d. Noriswand, m: Hexe v. Tulodong

Středně velká a silná, výrazná, lehce prodloužená, souměrná kompaktní fena, typický hlava, výrazný kohoutek, pevná hřbetní linie, záď dobré délky a polohy, velmi dobře úhlená, dobré hrudní poměry, volný předkrok, výrazný posun, (výrazně, nepouští).

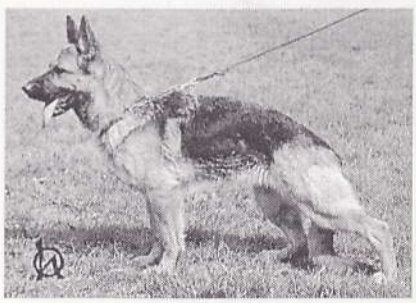

V1, Palme Ornis CS, 15954/93/95, nar, 20. 7. 1993, ZV1 , IPO1, SchH1, o: Nickor v. Holledau, m: Oresta z Krkonošského polesí CS

Středně velká, středně silná, výrazná, typická fena, mírně delšího formátu, výrazná hlava, vysoký kohoutek, velmi dobrá hřbetní linie, záď dobré délky a polohy, velmi dobře formovaná přední partie, vzadu velmi dobře úhlená, volný předkrok, výrazný posun, výrazně sbíhavá hlezna, v pohybu volnější ucho, (dobře, nepouští).

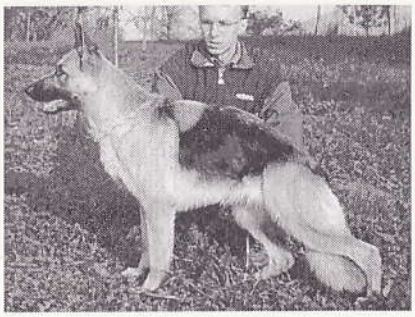

V2, Ritta Abea, 18999/94, nar. 31. 3. 1994, ZVV1, o: Fello v. Valentinhof, m: Chira Abea

Vysoká, středně silná, dobrý formát, typická fena, výrazná hlava, vysoký kohoutek, naprosto pevná hřbetní linie, dobře položená záď by měla být delší, poněkud strmá lopatka, vzadu velmi dobře úhlená, dobrý předkrok, výrazný posun, lokty by měly být uzavřenější, poněkud světlejší pigment, (dobře, nepouští).

V3, Bacara Mikor CS, 14614/93/96, nar. 9. 3. 1993, ZV1, o: Zito v.d. Noriswand, m: Peny Mikor CS

Středně velká a silná, ještě dobrý formát, výrazná, typická, správná hlava, dobrý kohoutek, velmi dobrá hřbetní linie, dobrá délka a poloha zádi, velmi dobře úhlená, kratší předkrok výrazný posun, lokty by mohly být uzavřenější, (výrazně, nepouští).

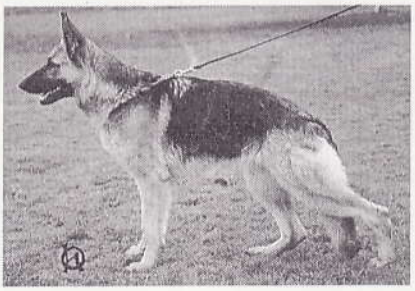

V4, Fanta Carat, 18696/94, nar. 10. 3. 1994, ZV1, o: Cash v. Wildsteiger Land, m: Anusch Carat

Vysoká na hranici, lehce prodloužená, středně silná, dobrý výraz, dost jemná hlava, výrazný kohoutek, dobrá hřbetní linie, velmi dobrá poloha zádě, lopatka by měla být šikměji položená, vzadu velmi dobře úhlená, volný předkrok, výrazný posun, málo pevné lokty, vzadu sbíhá hlezna, (výrazně, pouští).

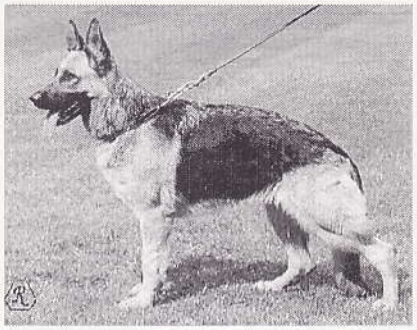

V5, Axela z Agíru, 19713/94, nar. 6. 6. 1994, ZV1, o: Fello v. Valentinhof, m: Inez z Agíru

Ještě středně velká, středně silná, výrazná, dobrý formát, typická hlava, dobrý kohoutek, pevná hřbetní linie, dobře položená záď by měla být delší, strmá lopatka, vzadu velmi dobře úhlená, předkrok krátký, vydatný posun, málo pevné lokty, (výrazně, pouští).

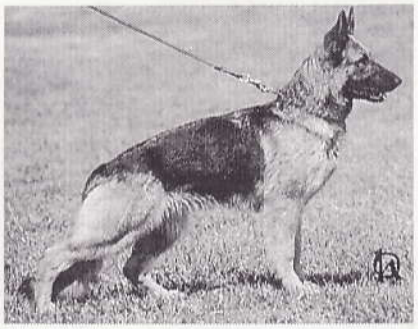

V6, Ica Hartis CS, 19073/94, nar. 23. 3. 1994, ZV1, o: Fello v. Valentinhof, m: Artemis z Gentu CS

Více než středně velká, středně silná, dobrý formát, dobrý výraz, dobrá hlava, výrazný kohoutek, naprosto pevná hřbetní linie, dobře položená záď by měla být delší, vpředu dobře vzadu velmi dobře úhlená, volný předkrok, silný posun, výrazně vybočuje lokty, (výrazně, pouští).

V7, Riva z Opavských lesů, 17838/94, nar. 3. 1. 1994, ZV1, o: Zand-ro a.d. schwarzen Zwinger, m: Pimpa z Opavských lesů

Středně velká a silná, lehce prodloužená, velmi typická, souměrná fena, výrazná hlava, vysoký kohoutek, dobrá hřbetní linie dobře položená záď by měla být delší, vpředu dobře, vzadu velmi dobře úhlená, v postoji i pohybu vybočené lokty, poněkud světlé oko, (výrazně, pouští).

V8, Ori Irluka, 17910/94, nar. 30. 1. 1994, ZV1, IPO2, SchH1, OP1, o: Fello v. Valentinhof, m: Tina Onyx-Bohemia

Středně velká a silná, typická, dobrého formátu, výrazná hlava, vysoký kohoutek, naprosto pevná hřbetní linie, poněkud krátká záď, krátké rame-

no, vzadu ještě velmi dobře úhlená, kratší předkrok, dobrý posun, lokty by měli být uzavřenější, (dobře, nepouští).

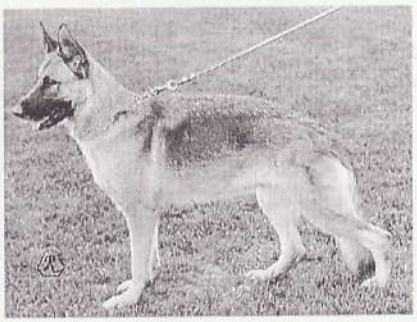

V9, Chessi z Mir-Fi, 12627/92/94, nar. 29. 10. 1992, ZV1, o: Cerro z Pampy, m: Belis z Mir-Fi

Vysoká, silná, výrazná, příliš světleného pigmentu, typická hlava, výrazný kohoutek, velmi dobrá hřbetní linie, záď dobré délky a polohy, silnější lopatka, vzadu velmi dobře úhlená, dobrý předkrok, výrazný posun, málo pevné lokty, (výrazně, nepouští).

V10, Iff Iv-Re, 26162/94, nar. 3. 7. 1994, SVV1, o: Alexis v. Taubenbrunnen, m: Lerry z Jarvin

Středně velká a silná, dobrého formátu, dobrý výraz, dobrá hlava, dostatečně výrazný kohoutek, dobrá hřbetní linie, kratší mírně sražená záď, strmější lopatka, vzadu ještě velmi dobře úhlená, dobrý předkrok dobrý posun, málo pevné lokty, (výrazně, nepouští).

V11, Dixi von der Rusel, 1824417, nar. 5. 11. 1991, SchHII, o: Yago vom Wildsteiger Land, m: Arie von der Rusel

Středně velká a silná, dobrý formát, sytě pigmentovaná, výrazná, typická hlava, poněkud plochý kohoutek, nezcela pevný hřbet, dobře položená záď by měla být delší, silnější lopatka, vzadu ještě velmi dobře úhlená, dobrý předkrok, dobrý posun , nepevné lokty, v kruhu poněkud nejistá, výrazně, pouští.

V12, Chera Hartis CS, 16973, nar. 9. 9. 1993, ZV1, OP1, o: Natz v.d. Römerau, m: Caris Dolmina CS

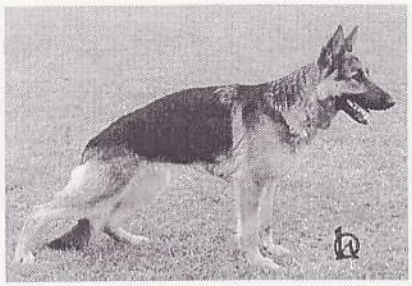

Středně velká, středně silná, sytě pigmentovaná, prodloužená fena, výrazná hlava, dobrý kohoutek, dobrá hřbetní linie, znatelná jamka, lehce klenutá bedra, dobře položená záď by měla být delší, kratší rameno, vzadu velmi dobře úhlená, vpředu i vzadu sbíhá, (výrazně, pouští).

V13, Agáta ze Slovácka, 12607/92/94, nar. 18. 12. 1992, ZV1, o: Kas v.d. Herderskring, m: Bisetta Fabare

Vysoká, středně silná, mírně prodloužená, dobrý výraz, výrazný kohoutek, dobrá hřbetní linie, dobře položená záď by měla být delší, silnější lopatka, vzadu velmi dobře úhlená, kratší předkrok, výrazný posun málo pevné lokty, předvedena v línání, (dobře, nepoušt)í.

VD1, Pamela Ornis CS, 15955, nar. 20. 7. 1992, ZV1, o: Nickor v. d. Holledau, m: Oresta z Krkonošského polesí CS

Středně velká a silná, dobrého formátu, výrazná a velmi typická, souměrná fena, výrazná hlava, dostatečně výrazný kohoutek, naprosto pevná hřbetní linie, mírně skloněná záď dobré délky, vpředu velmi dobře vzadu velmi dobře úhlená, dobrý předkrok, výrazný posun, (nesplnila zkoušku povahy).

VD2, Fína Carat CS, 18697/94, nar. 10. 3. 1994, ZV1, o: Cash v. Wildsteiger Land, m: Anusch Carat CS

Více než středně velká, dostatečně silná, jemnější fena, dobrého formátu, příliš jemná hlava, výrazný kohoutek, pevná hřbetní linie, mírně sražená záď ještě dobré délky, silnější lopatka, vzadu velmi dobře úhlená, dobrý předkrok, výrazný posun, (nesplnila zkoušku povahy).

VD3, Isis v. Kaibach, 16956, nar. 25. 5. 1992, ZV1, o: Cim v. Ecknachtal, m: Diana v. Laubental

Středně velká a silná, výrazná, mírně protažená, velmi typická, výrazná hlava, vysoký kohoutek, pěkná hřbetní linie, dobrá záď, velmi dobře úhlená, dobrý předkrok, výrazný posun, velká bílá skvrna, (nesplnila zkoušku povahy).

VD4, Odry Irluka, 17907/94, nar. 30. 1. 1994, ZV1, o: Fello v. Valentinhof, m: Tina Onyx-Bohemia

Středně velká a silná, lehce protažená, velmi typická, výrazná fena, velmi pěkný výraz, dobrý kohoutek, dobrá hřbetní linie, dobře položená záď, dobré délky, vpředu dobře vzadu velmi dobře úhlená, dobrý předkrok, dobrý posun, lokty by měly být uzavřenější, (nesplnila zkoušku povahy).

VD5, Rommi Ornis, 18380/94, nar. 24. 1. 1994, o: Gero Dolmina, m: Oresta z Krkonošského polesí

Na hranici výšky, lehce protáhlá, středně silná, výrazná, typická hlava, volnější ucho, dostatečně výrazný kohoutek, pevná hřbetní linie, mírně sražená záď by měla být delší, vpředu a vzadu velmi dobře úhlená, dobrý předkrok, dobrý posun, vpředu a vzadu výrazně sbíhá, (nesplnila zkoušku povahy).

VD6, Margit z Gilanu, 16823, nar. 14. 8. 1993, o: Quinto v.d. Noriswand, m: Dinka v. Kaimling

Středně velká, ještě středně silná, ještě dobrý fomát, dobrý výraz, dobrá hlava, dostatečně výrazný kohoutek, dobrá hřbetní linie, poněkud krátká záď, vpředu dobře vzadu velmi dobře úhlená, kratší předkrok dobrý posun, málo pevné lokty, předvedená ve velmi špatné koncici, (dobře, pouští).

VD7, Anett z Agíru, 19715/94, nar. 6. 6. 1994, ZV1, o: Fello v. Valentinhof, m: Inez z Agíru

Středně velká a silná, dobrý formát, výrazná, typická hlava, výrazný kohoutek, znatelná jamka, kratší mírně sražená záď, vpředu dobře vzadu ještě velmi dobře úhlená, kratší předkrok, dobrý posun, málo pevné lokty, (dobře, nepouští).

VD8, Katrin Honajzer CS, 15724, nar. 23. 7. 1993, ZV1, o: Zito v.d. Noriswand, m: Quarta v. Ecknachtal

Ještě středně velká, ještě středně silná, výrazná, krátkého formátu, vý-

razná hlava, dobrý kohoutek, pevná hřbetní linie, krátká dobře položená záď, strmá lopatka, vzadu dobře úhlená, krátký předkrok, dobrý posun, pevné lokty, (dobře, nepouští).

VD9, Lassie z Gilanu, 15778, nar. 14. 6. 1993, ZM, SchH1, o: Wotan v. Nöbachtal, m: Cayenne z Gilanu

Středně velká, dostatečně silná, dobrého formátu, dobrý výraz, jemnější hlava, dostatečně výrazný kohoutek, pevná hřbetní linie, krátká dobře položená záď, strmější lopatka, vzadu ještě velmi dobře úhlená, krátký předkrok, dobrý posun, vzadu chodí příliš zeširoka, (dostatečně, pouští).

VD10, Henny Hartis, 16263/93/95, nar. 28. 7. 1993, ZV1, o: Bonso v. Murrtal, m: Hes Kimberlit

Vysoká, silná, dost protáhlá, dobrý výraz, hlava slabší v čenichové partii, dobrý kohoutek, nezcela pevný hřbet, lehce skloněná záď, dobré délky, vpředu dobře vzadu velmi dobře úhlená, dobrý předkrok, dobrý posun, nepevné lokty, vzadu sbíhá, (dostatečně, pouští).

VD11, Nina z Březiny, 11063/92/94, nar. 3. 8. 1992, ZV1, IPO3, SchH2, OP1, o: Asko v.d. Königshöhle, m: Biny z Březiny

Více než středně velká, středně silná, poněkud delší, dobrý výraz, silnější čenichová partie, dobrý kohoutek, nezcela pevná hřbetní linie, mírně sražená záď, velmi dobře úhlená, dobrý předkrok, dobrý posun, v pohybu volnější ucho, (výrazně, pouští).

VD12, Aška Rohaida CS, 08943/92/94, nar. 19. 2. 1992, ZV1, IPO1, o: Quinto v.d. Noriswand, m: Haida Frey-Dag CS

Středně velká a silná, protáhlá, výrazně prokvetlá, výrazná fena, typická hlava, méně výrazný kohoutek, dobrá hřbetní linie, mírně sražená záď by měla být delší, strmější lopatka, vzadu dobře úhlená, krátký předkrok, ještě dobrý posun, (dobře, pouští).

VD13, Betty Damyl, 16308/93/95, nar. 20. 8. 1993, ZV1, o: Urbi v. Kirschental, m: Anusch Carat

Na hranici výšky, dost protáhlá, silná, na fenu málo ušlechtilá až dost výrazná hlava, dobrý kohoutek, ještě pevný hřbet, krátká dobře položená záď, vpředu dobře, vzadu ještě velmi dobře úhlená, krátký předkrok, dobrý posun, nepevné lokty, předvedena v nevýstavní kondici, vylínalá, (dobře, pouští).

VD14, Aneta Elivan, 18176/94, nar. 11. 3. 1994, ZV1, o: Alexis v. Taubenbrunen, m: Hesy Kuver CS

Na hranici výšky, středně silná, delší formát, dobrá hlava, světlejší oko široko nasazené ucho, dostatečně výrazný kohoutek, pevná hřbetní linie, mírně sražená záď, ještě dobré délky, strmá lopatka, zadní úhlení dobré, vykročení krátké, s vysokou akcí, dobrý posun, příliš volné lokty, (dobře, pouští).

VA1 Jeane Vorová Propust

VA2 Eve v.d. hohen Erle

VIDEOKAZETU

z Klubové výstavy NO 1996

je možno objednat na adrese:
Firma Míka a spol.,
Žižkova 483/II, 391 82 Veselí n/Luž.,
tel, Fax.: 0363/581090

TŘÍDA DOSPÍVAJÍCÍCH - PSI

Rozhodčí - Ladislav Šafář

Pro letošní klubovou výstavu jsem byl delegován k posuzování tříd dospívajících a veteránů psů a fen. Po klubových výstavách v Mladé Boleslavi jsem byl zvědavý, jak se nový pořadatel zhostí svého úkolu. Jistě obstál na výbornou i když mu v pátek, kdy ještě pršelo, asi do smíchu nebylo. Kdo zaslouží větší uznání, zda výstavní výbor, hlavní sponzor nebo celá plejáda pomocníků, ví nejlépe oni sami. Práci písařky, vedoucímu kruhu i samotnému vystupování psovodů nelze nic vytknout. Jen samá slova chvály. Snad jen malá prosba. Stany pro rozhodčí by měly být kryty i z boku. V případě deště a větru se písařce i rozhodčímu při vyplňování tiskopisů špatně pracuje.

Jak hodnotit samotnou třídu předvedených psů? I když všichni vystavení jedinci obdrželi ocenění VD, celková úroveň byla jako v letech minulých oproti jiným třídám zklamáním.

Z přihlášeným 17 psů nastoupilo k posouzení 14. Všichni měli zapsán výsledek RTG, což je skutečně potěšující, ale ani jeden neměl složenou zkoušku z výkonu.

Na prvním místě skončil loňský vítěz dorostu "Nero Dolmina". Typický, výrazný pes, v pohybu mírně delší. Vyrovnané úhlení, radost z pohybu. Měl by být celkově pevnější.

Druhý v pořadí, kat. č. 80 - méně výrazný, hlavně v hlavě, akce končetin oproti psu na prvním místě méně vydatná.

Kat. č. 83 - výrazný, avšak celkově volný pes. Proto až na třetím místě.

VT, VD1, Nero Dolmina CS, 21938/95, nar. 7. 9. 1994, o: Lasso v. Neuen Berg, m: Caris Dolmina

Středně velký a silný, dobrý formát, výrazná typická hlava, znatelný kohoutek, dobrá hřbetní linka, normální záď, ramenní kost by měla být delší, záběr a vykročení končetin velmi dobré.

VD2, Lesko v. Kaibach, 21948/95, nar. 7. 10. 1994, o: Kimon v. Dan Alhedy's Hoeve, m: Gilla v. Kaibach

Vyšší, středně silný, dobrý formát, hlava by měla být výraznější, slabší spodní čelist, znatelný kohoutek, dobrá hřbetní linka, záď by měla být delší, kratší ramenní kost, užší nášlap zadních končetin, záběr a vykročení končetin velmi dobré.

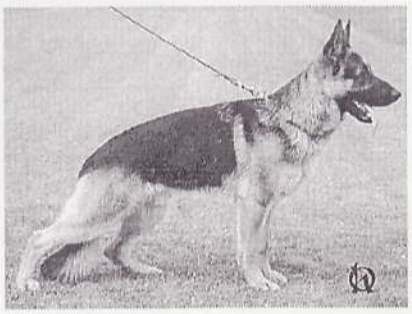

VD3, Nick Dolmina, 21937/95, nar. 7. 9. 1994, o: Lasso v. Neuen Berg, m: Caris Dolmina

Vyšší, středně silný, dobrý formát, výrazná hlava, volnější pysky, znatelný kohoutek, dobrá hřbetní linka, záď s větším sklonem, ramenní kost by měla být delší, úzký nášlap zadních končetin, volnější lokty, záběr a vykročení končetin velmi dobré.

VD4, Yasco Acro, 21545/94, nar. 23. 10. 1994, o: Hero v. Kaibach, m: Vanda Aldobói

Vyšší, středně silný, dobrý formát, výrazná hlava, volnější pysky, znatelný kohoutek, dobrá hřbetní linka, záď by měla být delší, kratší ramenní kost, volnější lokty, záběr končetin vydatný, vykročení dobré, volnější hlezna.

VD5, Charis Framato, 22286/95, nar. 1. 2. 1995, o: Lasso v. Neuen Berg, m: Batty Framato CS

Středně velký a silný, dobrý formát, výrazná samčí hlava, volnější pysky, znatelný kohoutek, dobrá hřbetní linka, záď dobré délky a sklonu, oboustranně velmi dobře zaúhlený, záběr a vykročení končetin velmi dobré, oko by mělo být tmavší.

VD6, Quanto Krásnoočko, 21713/94, nar. 17. 10. 1994, o: Gundo de Franquieres, m: Xara ze Sekyry

Vysoký, středně silný, dobrý formát, přiměřená hlava, vysoké ucho, zna-

telný kohoutek, dobrá hřbetní linka, normální záď, volnější lokty, záběr končetin vydatný, vykročení dobré, nesmí snížit hrudník.

VD7, Niko Milvel, 22185/95, nar. 22. 1. 1995, o: Viky z Lipin, m: Lana Aites

Středně velký a silný, mírně delší, typická hlava, šíře nasazené ucho, znatelný kohoutek, delší hřbet, záď správné délky s větším sklonem, kratší ramenní kost, záběr a vykročení končetin velmi dobré.

VD8, Duff Kasio CS, 21817/94, nar. 16. 10. 1994, o: Taco v.d. Kahler Heide, m: Babka v. Taubenbrunnen

Středně velký a silný, dobrý formát, přiměřená hlava, znatelný kohoutek, dobrá hřbetní linka, normální záď, záběr a vykročení končetin velmi dobré.

VD9, Django zu den drei Reisen, 1915952, nar. 21. 11. 1994, BH, AD, o: Rony von Arminius, m: Fränzi von Jawi

Středně velký a silný, dobrý formát, přiměřená hlava, výrazný kohoutek, dobrá hřbetní linka, normální záď, vykročení a záběr končetin velmi dobrý, nesmí snížit hrudník.

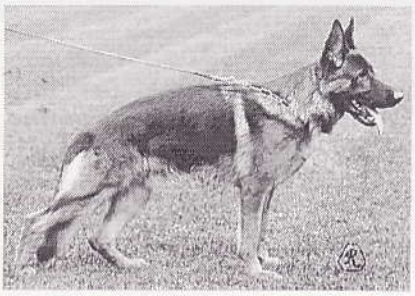

VD10, Gepard z Hamandy, 22196/95, nar. 5. 2. 1995, o: Indo v.d. Noriswand, m: Enke v. Kaibach

Vyšší, středně silný, dobrý formát, typická hlava, delší ucho, znatelný kohoutek, dobrá hřbetní linka, záď by měla být delší, kratší ramenní kost, úzký nášlap zadních končetin, záběr a vykročení končetin velmi dobré, volná hlezna, vlevo nahoře + P1.

VD11, Orlando v. Ecknachtal, 23531, nar. 7. 12. 1994, o: Yaco v. Ecknachtal, m: Tula v. Ecknachtal

Vyšší, středně silný, dobrý formát, výrazná hlava, méně výrazný kohoutek, dobrá hřbetní linka, normální záď, kratší ramenní kost, úzký nášlap zadních končetin, volnější lokte, záběr končetin dobrý, vykročení kratší, v pohybu měkčí špičky uší.

VD12, Xaro Acro, 21563/94, nar. 22. 10. 1994, o: Hero v. Kaibach, m: Lessi Acro

Vyšší, středně silný, dobrý formát, přiměřená hlava, výrazný kohoutek, dobrá hřbetní linka, kratší záď, kratší ramenní kost, užší nášlap zadních končetin, vykročení a záběr končetin dobrý.

VD13, Xato z Podkostelí, 22326/95, nar. 5. 1. 1995, o: Condor v. Nazibühl, m: Buni v. Batu

Vyšší, středně silný, dobrý formát, výrazná hlava, znatelný kohoutek, dobrá hřbetní linka, záď s větším sklonem, ramenní kost by měla být delší, vykročení a záběr končetin dobrý.

VD14, Zamb Namelev, 20490/94, nar. 7. 9. 1994, o: Condor v. Nazibühl, m: Quandra v. Lärchenhain

Vyšší, středně silný, mírně delší, přiměřená hlava, široko nasazené ucho, méně výrazný kohoutek, dobrá hřbetní linka, normální záď, kratší ramenní kost, volnější lokty, záběr končetin dobrý, vykročení kratší.

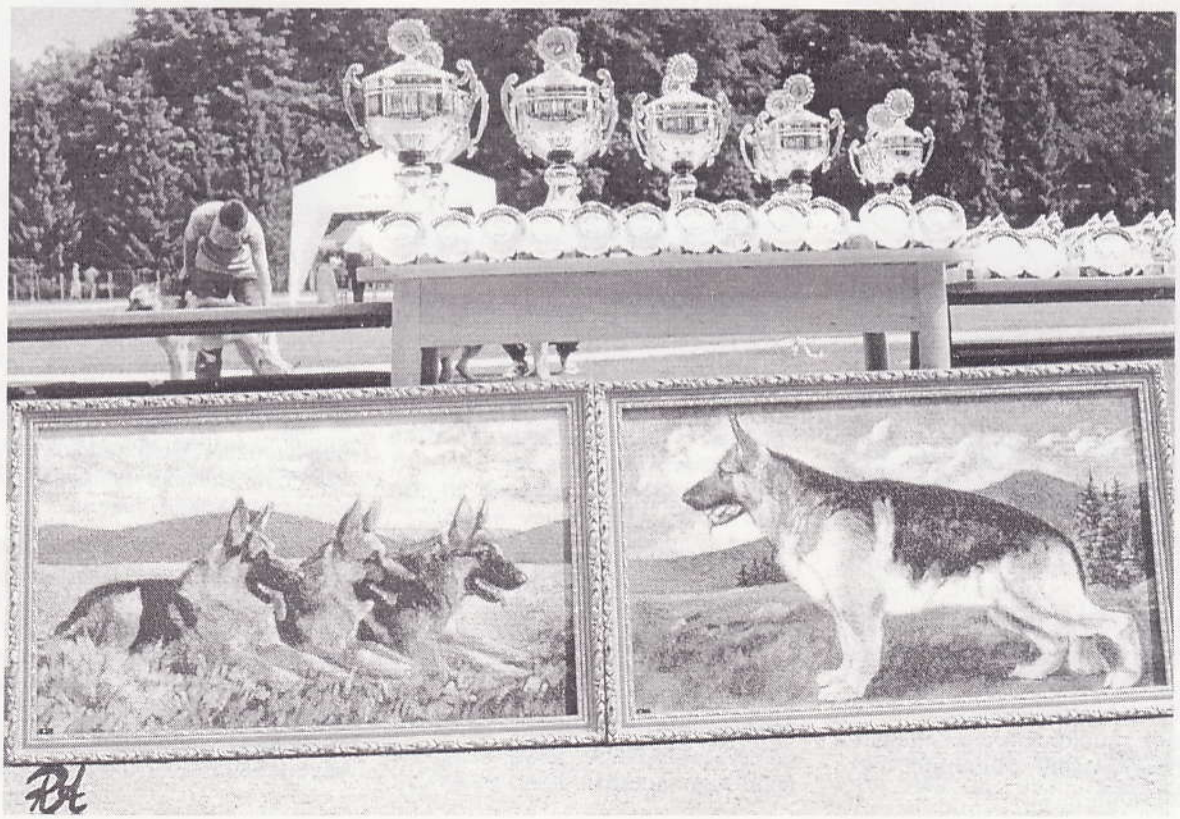

TŘÍDA DOSPÍVAJÍCÍCH - FENY

Rozhodčí - Ladislav Šafář

Stejně jako v letech minulých, lze hovořit i letos o této třídě jako nadprůměrné. Jak účastí, tak i kvalitou.

Převážná část fen měla silnou, typickou, ale přitom ušlechtilou hlavu, dobrý formát, požadovanou sílu kostry.

Z přihlášených 45 bylo posouzeno 33. 26 má vyhodnocení RTG, jednou složena zkouška ZM, jednou ZVV1 + SchH1, vítězka ZVV1. 31x zadána známka VD, 1x D.

Kat. číslo 167 výstavní prostor během posuzování opustilo - jediný kaz na sportovním a korektním vystupování vystavujících. Touto cestou bych jim chtěl proto za jejich chování upřímně poděkovat. Na prvním místě se umístilo kat. č. 115, které o svém prvenství rozhodlo v rychlém pohybu v samém závěru posuzování.

Druhé místo patří kat. č. 118. Jedná se o dvě rovnocenné feny, které nad ostatními vynikaly svou mechanikou pohybu jak v kroku, tak i v klusu. Během celého posuzování si uchovaly svěžest a temperament.

Třetí v pořadí kat. č. 105 končí posuzování značně vyčerpaná, lehce padá na předek. V rychlém pohybu značně zaostává za svými soupeřkami.

VD4 - kat. č. 126 - fena delšího formátu, mechanikou pohybu jedna z nejlepších, avšak silně volná v hleznech. Proto až 4.

Za touto skupinou následuje početná skupina velmi pěkných, typických fen, které budou na menších výstavách obsazovat přední místa.

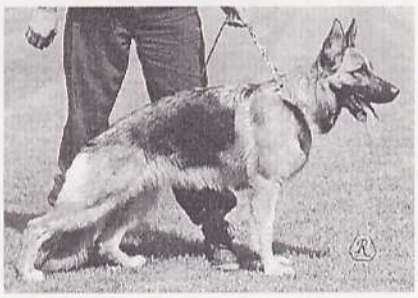

VT, VD1, Nikka Kolorádo, 21856 /94, nar. 1. 12. 1994, ZVV1, o: Endo v.d. Piste Trophe, m: Freia v. Schmölderpark

Středně velká, silná, mírně delší, typická hlava, kohoutek by měl být výraznější, dobrá hřbetní linka, normální záď, oboustranně velmi dobře zaúhlená, akce a vykročení končetin vydatné, prostorné, nízko nad terénem.

VD2, Olli z Pampy, 21454/94, nar. 30. 10. 1994, o: Vax v. Sendberg, m: Gipsy z Pampy

Středně velká, silná, dobrý formát, typická hlava, vysoký kohoutek, pěkná hřbetní linka, záď správné délky a sklonu, oboustranně velmi dobře zaúhlená, akce končetin a vykročení vydatné, prostorné, nízko nad terénem.

VD3, Karla Mikor CS, 21221/94, nar. 26. 9. 1994, o: Yeck v. Breitfeld, m: Anett Mikor CS

Středně velká, silná, dobrého formátu, typická hlava, znatelný kohoutek, dobrá hřbetní linka, normální záď, oboustranně velmi dobře zaúhlená, záběr a vykročení končetin velmi dobré.

VD4, Silberfee a.d. Teufelsschlucht, G-I 7103, nar. 16. 12. 1994, Vinos v. Mönchberg, m: Ita v. Ducati

Středně velká, silná, mírně delší, typická hlava, znatelný kohoutek, delší hřbet, normální záď, oboustran. velmi dobře zaúhlená, akce a vykročení končetin vydatné, prostorné, nízko nad terénem, volná hlezna.

VD5, Jackie Iv-Re CS, 27190/95, nar. 13. 11. 1994, o: Hero v. Kaibach, m: Fara Iv-Re CS

Středně velká, silná, ještě dobrý formát, pěkná hlava, znatelný kohoutek, dobrá hřbetní linka, normální záď, oboustranně velmi dobře zaúhlená, volnější lokte, záběr a vykročení končetin velmi dobré.

VD6, Gilla z Hamandy, 20200/95, nar. 5. . 1995, o: Indo v. d. Noriswand, m: Enke v. Kaibach

Vyšší, středně silná, dobrý formát, přiměřená hlava, méně výrazný kohoutek, dobrá hřbetní linka, normální záď, oboustranně velmi dobře zaúhlená, záběr a vykročení končetin vydatné, prostorná.

VD7, Geischa z Hamandy, 22199/95, nar. 5. 2. 1995, o: Indo v.d. Noriswand, m: Enke v. Kaibach

Vyšší, středně silná, dobrý formát, výrazná a ušlechtilá hlava, výrazný kohoutek, dobrá hřbetní linka, normální záď, oboustranně velmi dobře zaúhlena, užší nášlap zadních končetin, vykročení a záběr končetin vydatný, prostorný, volnější hlezno.

VD8, Qen Krásnoočko, 21714/94, nar. 17. 10. 1994, o: Gundo de Franquieres, m: Xara ze Sekyry

Vyšší, středně silná, dobrý formát, pěkná hlava, šíře nasazené ucho, znatelný kohoutek, pěkná hřbetní linka, normální záď, rameno by mělo být

delší, záběr a vykročení končetin velmi dobré.

VD9, Mona v. Fossheller, 2479?/95, nar. 20. 11. 1994, o: Lasso v. Neuen Berg, m: Bessy v. Trossbachtal

Středně velká, silná, dobrý formát, výrazná hlava, znatelný kohoutek, pěkná hřbetní linka, normální záď, oboustranně velmi dobře zaúhlena, užší nášlap zadních končetin, vykročení a záběr končetin vydatný, prostorný.

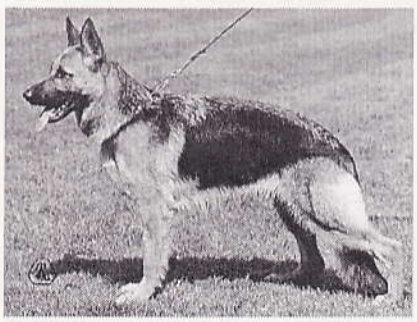

VD10, Cora Damyl, 22295/95, nar. 8. 2. 1995, o: Orno z Poluxu, m: Anusch Carat

Středně velká, silná, dobrý formát, přiměřená hlava, znatelný kohoutek, pěkná hřbetní linka, normální záď, oboustranně velmi dobře zaúhlena, záběr a vykročení končetin velmi dobré.

VD11, Quinta Krásnoočko, 21715/94, nar. 17. 10. 1994, o: Gundo de Franquieres, m: Xara ze Sekyry

Středně velká, silná, dobrý fomát, přiměřená hlava, šíře nasazené ucho, méně výrazný kohoutek, pěkná hřbetní linka, normální záď, užší nášlap zadních končetin, záběr a vykročení končetin vydatné, nesmí snížit hrudník.

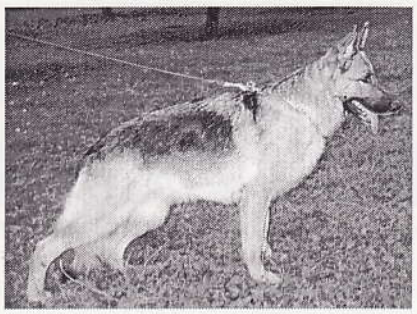

VD12, Maya v. Kaibach, 21946/95, nar. 16. 10. 1994, o: Indo v.d. Noriswand, m: Dina v. Kaibach

Středně velká silná, dobrý formát, typická hlava, znatelný kohoutek, dobrá hřbetní linka, normální záď, oboustranně velmi dobře zaúhlena, akce a záběr končetin velmi dobrý.

VD13, Xana Namelev, 20682/94, nar. 24. 8. 1994, ZM, o: Yalko v.d. Burg Haidstein, m: Witzi v. Holtkämper See

Středně velká, silná, ještě dobrý formát, typická hlava, znatelný kohoutek, dobrá hřbetní linka, normální záď, oboustranně velmi dobře zaúhlena, akce a záběr končetin velmi dobrý.

VD14, Ottie z Pampy, 21455/94, nar. 30. 10. 1994, o: Vax Sendberg, m: Gipsy z Pampy

Středně velká, silná, dobrý formát, typická hlava, znatelný kohoutek, mírně klenutá bedra, záď dobré délky a sklonu, ramenní kost by měla být delší, oboustranně velmi dobře zaúhlena, akce a vykročení končetin vydatné, prostorné.

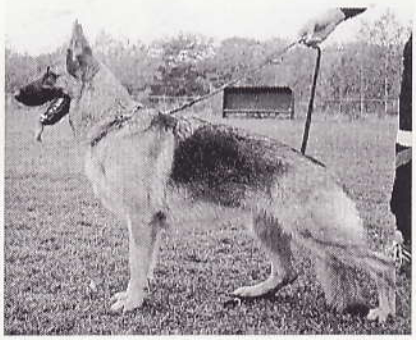

VD15, Dixie Kasio, 21820/94, nar. 16. 10. 1994, o: Taco v.d. Kahler Heide, m: Babka v. Taubenbrunnen

Středně velká, silná, mírně delší, výrazná hlava, ještě znatelný kohoutek, dobrá hřbetní linka, normální záď, oboustranně velmi dobře zaúhlena, akce a vykročení končetin velmi dobré.

VD16, Loreta Hartis, 22218/95, nar. 26. 1. 1996, o: Nero v. Hirschel, m: Ara ze Samorostu

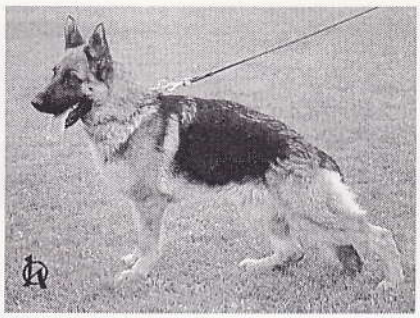

Středně velká, silná, dobrý formát, výrazná hlava, volnější pysky, znatelný kohoutek, za kohoutkem jamka, pěkná hřbetní linka, dobře položená záď, správné délky, oboustranně velmi dobře zaúhlena, záběr a vykročení končetin vydatné, nízko nad terénem.

VD17, Zicki Acro, 21574/94, nar. 28. 11. 1994, o: Lasso v. Neuen Berg, m: Flamme Acro

Středně velká, silná, mírně delší, pěkná typická hlava, méně výrazný kohoutek, dobrá hřbetní linka, normální záď, oboustranně velmi dobře zaúhlena, záběr a vykročení končetin velmi dobré.

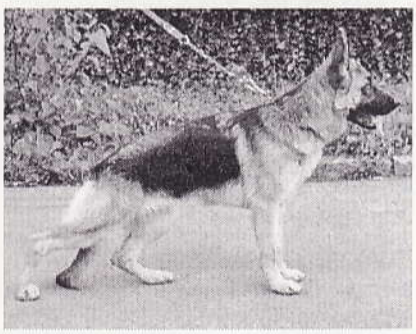

VD18, Linda Hartis CS, 22217/95, nar. 26. 1. 1995, o: Nero v. Hirschel, m: Ara ze Samorostu CS

Středně velká, silná, dobrý formát, výrazná, ale ušlechtilá hlava, znatelný kohoutek, pěkná hřbetní linka, záď dobré délky a sklonu, oboustranně velmi dobře zaúhlena, záběr a vykročení končetin velmi dobré.

VD19, Kluni v.d. Noriswand, 19182249, nar. 18. 1. 1994, o: Eros

v.d. Luisenstrasse, m: Kassandra v.d. Noriswand

Vyšší, středně silná, delší, výrazná hlava, znatelný kohoutek, delší hřbet, normální záď, oboustranně velmi dobře zaúhlena, lokty by měli být pevnější, záběr a vykročení končetin velmi dobré.

VD20, Palme z Gilanu, 21909/95, nar. 21. 8. 1994, o: Quai v.d. Steigermühle, m: Fella z Gilanu

Středně velká, silná, dobrý formát. Výrazná hlava, znatelný kohoutek, dobrá hřbetní linka, kratší záď. Volnější lokte, oboustranně velmi dobře zaúhlena, akce a vykročení končetin velmi dobré.

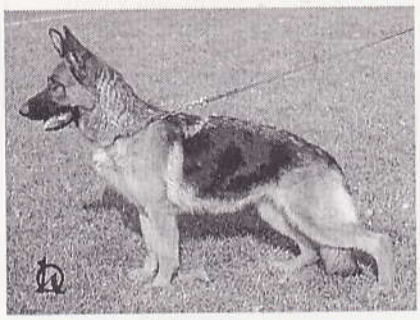

VD21, Linda Mikor, 21967/95, nar. 28. 12. 1994, o: Wicko v. Felsenwehr, m: Quina Mikor

Středně velká, silná, ještě dobrý formát, přiměřená hlava, znatelný kohoutek, dobrá hřbetní linka, normální záď, oboustranně velmi dobře zaúhlena, užší nášlap zadních končetin, záběr a vykročení končetin velmi dobré, vpravo i vlevo nahoře + P1.

VD22, Nancy z Křemeláku, 21278/ 94, nar. 4. 11. 1994, o: Nckor v.d. Holledau, m: Xandi v. Kaimling

Středně velká, silná, dobrý formát, přiměřená hlava, méně výrazný kohoutek, dobrá hřbetní linka, záď by měla být delší, oboustranně velmi dobře zaúhlena, akce a vykročení končetin velmi dobré.

VD23, Xambie vom Haus Dexel, E-B 4408, nar. 2. 2. 1995, o: Ursus v.d. Steinhägerquelle, m: Xasca v. Haus Dexel

Středně velká a silná, dobrý formát, přiměřená hlava, znatelný kohoutek, dobrá hřbetní linka, normální záď, oboustranně velmi dobře zaúhlena, záběr a vykročení končetin velmi dobré.

VD24, Tina Abea, 21501/94, nar. 11. 11. 1994, o: Hero v. Kaibach, m: Cherra Abea

Vyšší, středně silná, delší, přiměřená hlava, méně výrazný kohoutek, delší hřbet, kratší záď, kratší ramenní kost, úzký nášlap zadních končetin, záběr končetin dobrý, vykročení kratší.

VD25, Cony Damyl, 22294/95, nar. 8. 2. 1995, o: Orno z Poluxu, m: Anusch Carat

Středně velká, silná, dobrý formát, přiměřená hlava, znatelný kohoutek, pěkná hřbetní linka, normální záď, oboustranně velmi dobře zaúhlena, úzký nášlap zadních končetin, vykročení a záběr zadních končetin velmi dobrý, vpravo i vlevo nahoře +P1.

VD26, Probe z Gilanu, 21912/95, nar. 21. 8. 1994, o: Quai v.d. Steigermühle, m: Fella z Gilanu

Nižší, středně silná, dobrý formát, přiměřená hlava, znatelný kohoutek, dobrá hřbetní linka, kratší záď, oboustranně velmi dobře zaúhlena, akce a vykročení končetin dobré.

VD27, Vega Ornis CS, 21257/94, nar. 21. 10. 1994, o: Jeck v. Noricum, m: Dita Dolmina CS

Středně velká a silná, mírně delší, přiměřená hlava, dobrý kohoutek, delší hřbet, záď by měla být delší, oboustranně velmi dobře zaúhlena, volnější lokte, záběr končetin velmi dobrý, vykročení kratší.

VD28, Grea Manepo, 22260/95, nar. 15. 1. 1995, o: Wicko v. Felsenwehr, m: Ira Dolmina

Středně velká, silná, mírně delší, přiměřená hlava, znatelný kohoutek, dobrá hřbetní linka, záď by měla být delší, oboustranně velmi dobře zaúhlena, vykročení a záběr končetin dobrý, na hřbetě mírně zvlněná srst.

VD29, Xita Acro, 21568/94, nar. 22. 10. 1994, o: Hero v. Kaibach, m: Lessi Acro

Vyšší, středně silná, dobrý formát, přiměřená hlava, méně výrazný kohoutek, dobrá hřbetní linka, kratší záď, kratší ramenní kost, užší nášlap zadních končetin, záběr a vykročení končetin dobré, volnější hlezna.

VD30, Derri Atari, 21241/94, nar. 20. 8. 1994, o: Alexis v. Taubenbrunnen, m: Aška Atari

Vyšší, středně silná, mírně delší, výrazná hlava, volnější pysky, méně výrazný kohoutek, delší hřbet, záď by měla být delší, oboustranně velmi dobře zaúhlena, užší nášlap zadních končetin, záběr a vykročení končetin dobré.

VD31, Quelle Fabare, 21006, nar. 3. 10. 1994, o: Hero v. Kaibach, m: Dáma Fabare

Vyšší, středně silná, mírně delší, přiměřená hlava, šíře nasazené ucho, levé v pohybu volnější, znatelný kohoutek, dobrá hřbetní linka, normální záď, kratší ramenní kost, oboustranně velmi dobře zaúhlena, záběr končetin dobrý, vykročení kratší.

VD, Chessa Framato, 22288/95, nar. 1. 2. 1995, o: Lasso v. Neuen Berg, m: Batty Framato

Vyšší, středně silná, dobrý formát, pěkná hlava, znatelný kohoutek, dobrá hřbetní linka, záď by měla být delší, oboustranně velmi dobře zaúhlena, záběr a vykročení končetin velmi dobré, světlejší. (Odstoupil).

D, Bessy Bílý potok, 22546/95, nar. 17. 2. 1995, o: Art Damyl, m: Palme v. Frankengrund

Vysoká, středně silná, dobrý formát, výrazná hlava, šíře nasazené ucho, méně výrazný kohoutek, dobrý hřbet, krátká záď, krátká ramenní kost, úzký nášlap zadních končetin, vpředu dobře, vzadu velmi dobře zaúhlena, akce končetin dobrá, vykročení krátké, chody vázané.

TŘÍDA MLADÝCH - PSI

rozhodčí: Jiří Kučera

V pěkném prostředí stadionu ve Veselí nad Lužnicí jsem byl delegován na Klubovou výstavu německých ovčáků k posouzení třídy mladých psů.

Třída jako celek působila velice dobrým dojmem, kde prvních pět psů bylo o poznání lepších. Předváděná zvířata byla vesměs hodnocena známkou velmi dobrý. Dílčí nedostatky se u některých zvířat projevovaly v délce ramenní kosti a prostornosti zádě. Všichni jedinci byli na výstavu připraveni velmi dobře. Z přihlášených devatenácti psů bylo posouzeno sedmnáct. Z tohoto počtu měli zapsaný výsledek rentgenu kyčelních kloubů čtyři jedinci, což je 21%. Všichni s výsledkem negativní.

Též pořadatele i vedoucí kruhu lze velice kladně hodnotit. Jejich práce i přístup se vyznačovaly příkladnou ochotou a snahou odvést co nejkvalitnější práci.

VT, VD1, Markos Mikor CS, 23579/95, nar. 24. 4. 1995, o: Orno z Poluxu CS, m: Anett Mikor CS

Velký, silný výrazný, správného formátu, výrazná hlava, výrazný kohoutek, plynulá hřbetní linie, kratší záď, vpředu i vzadu velmi dobře zaúhlený, vykročení dobré, posun výrazný.

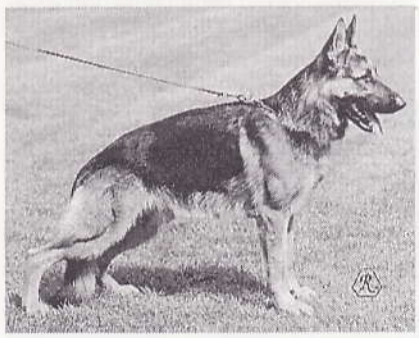

VD2, Olson Mar-Šar, 23162/95, nar. 2. 4. 1995, o: Apoll Laacher Haus, m: Aika v. Stephansquell

Středně velký, středně silný, správný formát, dobrá hlava, výrazný kohoutek, plynulá horní linie, záď. normální délky a polohy, vpředu ještě velmi dobře zaúhlený, kratší ramenní kost, zaúhlení zadních končetin velmi dobré, vykročení velmi dobré s vyšší akcí, posun výrazný, chody rychlé, výrazná radost z pohybu.

VD3, Wick z Poluxu, 23173/95, nar. 14. 4. 1995, o: Lasso v. Neuen Berg, m: Valerie v. Bad - Boll

Velký, středně silný, správného formátu, výrazná hlava, výrazný kohoutek, plynulá hřbetní linie, dlouhá správně položená záď, vpředu i vzadu velmi dobře zaúhlený, vykročení velmi dobré, posun výrazný, chody lehké nízko nad terénem.

VD4, Eros Barnero CS, 27874/95, nar. 25. 3. 1995, o: Lars Vrhovdolski, m: Dyxie Iv-Re CS

Velký, více než středně silný výrazný, ještě dobrého formátu, dobré hlavy, tmavé oko, dobrý kohoutek, plynulá hřbetní linie, záď správné délky a polohy, vpředu i vzadu velmi dobře zaúhlený, vykročení dobré, posun velmi dobrý, volnější hlezna.

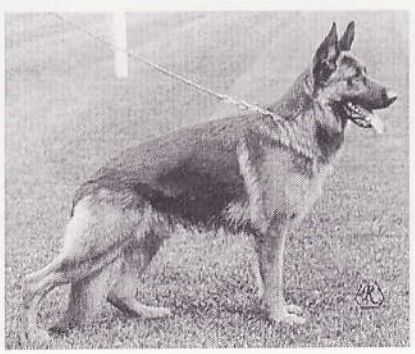

VD5, Roky Krásnoočko, 23491/95, nar. 10. 5. 1995, o: Boris v.d. Hohen Erle, m: Xara ze Sekyry

Velký, silný, výrazný, správného formátu, výrazná hlava, dobrý kohoutek, pěkná hřbetní linie, záď normální délky a polohy, vpředu ještě velmi dobře zaúhlený, kratší ramenní kost, zaúhlení zadních končetin velmi dobré, vykročení dobré, posun velmi dobrý.

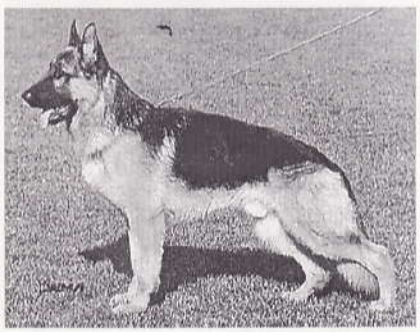

VD6, Hurikan z Hamandy, 24138/95, nar. 21. 7. 1995, o: Hero v. Kaibach, m: Ira v. Kaibach

Více jak středně velký, středně silný, správný formát, výrazná hlava, dobrý kohoutek, plynulá hřbetní linie, kratší záď, vpředu ještě velmi dobře zaúhlený, kratší ramenní kost, zaúhlení zadních končetin velmi dobré, vykročení předních konč. dobré, posun dobrý.

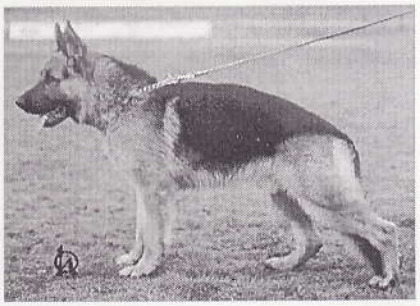

VD7, Wanko Ornis, 22824/95, nar. 9. 3. 1995, o: Condor v. Nazibühl, m: Dixie Hartis

Velký, silný, výrazný, výrazná hlava, dobrý kohoutek, plynulá hřbetní linie, záď správné délky a polohy, vpředu i vzadu velmi dobře zaúhlený, vykročení dobré, posun velmi dobrý.

VD8, Morys Mikor, 23580/95, nar. 24. 4. 1995, o: Orno z Poluxu, m: Anett Mikor

Velký, silný, výrazný, ještě dobrého formátu, výrazná hlava, dobrá hřbetní linie, záď normální délky a polohy, vpředu ještě velmi dobře zaúhlený, kratší ramenní kost, zaúhlení zadních končetin velmi dobré, vykročení velmi dobré, posun výrazný, volnější hlezna.

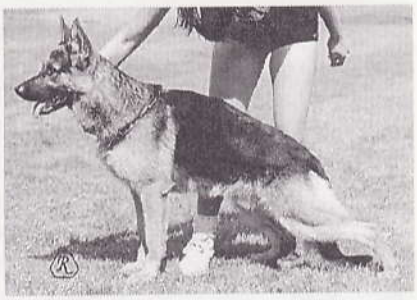

VD9, Zorron vom Elbbachtal, 25112/95, nar. 22. 5. 1995, o: Berthás Solo, m: Dina v. Kaibach

Více než středně velký, středně silný, ještě dobrého formátu, dobrá hlava, dobrý kohoutek, záď normální délky a polohy, vpředu ještě dobře zaúhlený, kratší ramenní kost, zaúhlení zadních končetin dobré, vykročení kratší, posun velmi dobrý, volnější hlezna, výrazná radost z pohybu.

VD10, Patrik z Křemeláku, 23702/95, nar. 30. 5. 1995, o: Zello v. Fichtenschlag, m: Xenia v. Kaimling

Více jak středně velký, silný, správného formátu, výrazná hlava, nízký kohoutek, rovný hřbet, kratší záď, vpředu i vzadu ještě velmi dobře zaúhlený, kratší ramenní kost, vykročení kratší, posun ještě velmi dobrý.

VD11, Sam Krásnoočko, 23503/95, nar. 15. 5. 1995, o: Grando v. Kaimling, m: Lana v.d. hohen Erle

Více jak středně velký, středně silný, ještě dobrého formátu, dobrá hlava, dobrý kohoutek, záď normální délky i polohy, vpředu dobře, vzadu velmi dobře zaúhlený, kratší ramenní kost, vykročení kratší, volnější loket, posun velmi dobrý, volnější hlezna.

VD12, Walter Ornis, 2823/95, nar. 9. 3. 1995, o: Condor v. Nazibühl, m: Dixie Hartis

Velký, silný, výrazný, delšího formátu, výrazná hlava, kohoutek nízký, klenutější bedra, záď dobré délky s větším sklonem, zaúhlení předních konč. ještě velmi dobré, zadní končetiny zaúhleny velmi dobře, vykročení kratší, posun velmi dobrý, volnější loket.

VD13, Rambo z Gilanu, 24163/95, nar. 2. 8. 1995, o: Valk Mikor, m: Fella z Gilanu

Více jak středně velký, středně silný, správného formátu, dobrá hlava, dobrý kohoutek, rovný hřbet, krátká záď, vpředu ještě velmi dobře zaúhlený, kratší ramenní kost, zaúhlení zadních konč. ještě velmi dobré, vykročení kratší, posun velmi dobrý.

VD14, Stone z Gilanu, 24173/95, nar. 4. 8. 1995, o: Natz v. Haus Ganger, m: Dinka v. Kaimling

Velký, středně silný, výrazná hlava, dobrý kohoutek, dobrá hřbetní linie, kratší záď, vpředu ještě velmi dobře zaúhlený, kratší ramenní kost, zaúhlení zadních končetin velmi dobré, vykročení kratší, posun ještě velmi dobrý.

VD15, Sundy z Gilanu, 24174/95, nar. 4. 8. 1995, o: Natz v. Haus Ganger, m: Dinka v. Kaimling

Středně velký, středně silný, správného formátu, dobrá hlava, dobrý kohoutek, rovný hřbet, krátká záď, vpředu dobře, vzadu ještě velmi dobře zaúhlený, postoj vzadu úzký, vykročení krátké, posun ještě velmi dobrý.

TŘÍDA MLADÝCH - FENY

rozhodčí - Miroslav Polák

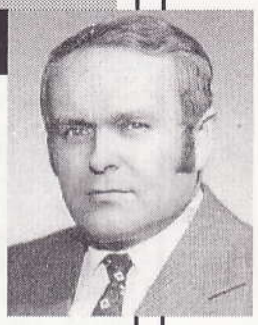

Po delší době jsem měl zase příležitost posuzovat na vrcholové "Klubové výstavě NO" ve Veselí nad Lužnicí, kde jsem posuzoval třídu mladých fen.

Přihlášeno bylo 41 fen, nastoupilo a posouzeno 35 fen. Známka vel. dobrá byla zadána 32 fenám, z toho jedna polovina s pořadím a druhá polovina bez pořadí. Ve dvou případech byla zadána známka dobrá a jednou známka nedostatečná, z důvodu, že fena odstoupila bez souhlasu rozhodčího. Uvedené feny v pořadí, jsou vyrovnaného typu, dobrého výrazu a s poměrně dobrou mechanikou pohybu. V této třídě byl malý počet fen s volnými hlezny a úzkým nášlapem. Tento jev volných hlezen (někdy to možno označit jako šmajdání) se v jiných třídách objevil ve větším měřítku.

Velmi se mně líbila práce celého "Výstavního výboru" navýšená bohatou sponzorskou dotací pana Josefa Miky z Veselí nad Lužnicí, kteří vytvořili velmi pěkné a krásné prostředí, pro nás rozhodčí po celou dobu našeho působení.

Jen těžko se hledají slova, jimiž se dá popsat velikost okamžiku, kdy pořadatelé nám vytvořili krásné prostředí a péči o nás.

Nebylo by správné, na téhle kráse, přehlédnout malou pihu. Při posuzování statiky jsem v kruhu postrádal kvalitní zapisovatelku, která do značné míry ovlivní pružnost posuzování. Nemohu opomenout a vyzvednout velmi dobrou práci vedoucích kruhu.

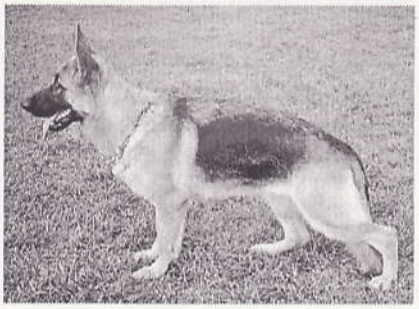

VT, VD1, Nathalie Avax, 27516/95, nar. 24. 2. 1995, o: Lasso v. Neuen Berg, m: Athena z Gentu

Velká, silná fena, kohoutek dostatečně vysoký, dobrá hřbetní linie s dobře položenou zádí, zaúhlení konč. oboustranně velmi dobré, akce konč. dost. prostorná.

VD2, Nusi Mikor CS, 23588/95, nar. 8. 5. 1995, o: Nutz v.d. Noriswand, m: Alyn Mikor CS

Velká, silná výrazného typu, kohoutek vysoký, velmi dobrá hřbetní linie, v dobrém formátu stavěná, záď poněkud kratší dobře položená. Zaúhlení předních i zadních končetin velmi dobré, hrudní poměry vyrovnané, korektní fronta, vpředu rovně, vzadu úzce jdoucí vykazuje prostorné chody, s volným vykročením a vydatným posunem.

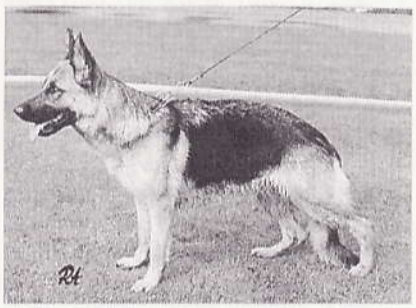

VD3, Simon Krásnoočko, 23506/95, nar. 15. 5. 1995, o: Grando v. Kaimling, m: Lana v.d. hohen Erle

Velká středně silná, dobrého výrazu a typu, kohoutek vysoký, velmi dobrá hřbetní linie s dostatečně dlouhou zádí a dobře položená, zaúhlení končetin vel. dobré, akce končetin prostorná.

VD4, Rabies Fabare, 22432, nar. 23. 3. 1995, o: Vax v. Sendberg, m: Genesis Fabare

Velká, středně silná, dobrého výrazu, kohoutek vysoký, dobrá hřbetní linie, záď dostatečně dlouhá, hrudní poměry vyrovnané, zaúhlení konč. oboustr. velmi dobré, akce konč. prostorná.

VD5, Nuschka v. Kaibach, 1931304, nar. 1. 6. 1995, o: Cim v. Ecknachtal, m: Gilla v. Kaibach

Středně velká, středně silná, dobře pigmentovaná, kohoutek dostatečně vysoký, dobrá hřbet. linie, záď dobře položená, kratší, hrudní poměry vyrovnané, zaúhlení konč. oboustr. velmi dobré, akce konč. velmi dobrá, volnější hleznový kloub.

VD6, Agra Caaba, 23523/95, nar. 10. 5. 1995, o: Orno z Poluxu, m: Jeane Vorová Propust

Velká, středně silná, dobrého typu a výrazu, kohoutek vysoký, hřbet dobrý, záď dobře položená, oboustranně velmi dobře zaúhlená, hrudní poměry vyrovnané, až na ramenní kost, která by mohla být delší, přední tlapy delší, akce končetin prostorná a dostatečně vydatná, úzký nášlap zadních končetin.

VD7, Enny z Agíru CS, 22816/95, nar. 6. 3. 1995, o: Wicko v. Felsenwehr, m: Cherrie z Agíru CS

Velká, středně silná, dobrého výrazu, kohoutek vysoký, dobrá hřbet. linie, záď poněkud kratší, dobře polo-

žená, ramenní kost krátká, loket volnější, zaúhlení konč. oboust. velmi dobré.

VD8, Holly z Hamandy, 24139/95, nar. 21. 7. 1995, o: Hero v. Kaibach, m: Ira v. Kaibach

Středně velká, středně silná, se znatelným kohoutkem, dobrá hřbetní linie, záď dobře položená, poněkud kratší, ramenní kost by mohla být delší, volnější loket, vykročení předních končetin kratší, zadních dostatečně vydatný, zaúhlení předních končetin ještě velmi dobré, zadních velmi dobré.

VD9, Natalli Mikor, nar. 8. 5. 1995, o: Nutz v.d. Noriswand, m: Alyn Mikor

Středně velká, středně silná, dobrého výrazu, kohoutek dostatečně vysoký, dobrá hřbetní linie, záď dobře položená avšak poněkud kratší zaúhlení oboustr. velmi dobré konč.

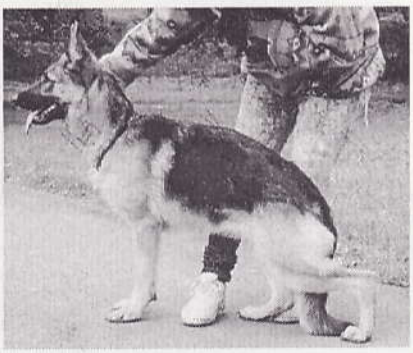

VD10, Anusch Acro, 22589/95, nar. 6. 3. 1995, o: Natz v.d. Römerau, m: Fella v. Kaibach

Středně velká, středně silná, kohoutek dostatečně vysoký, dobrá hřbetní linie, záď poněkud kratší, dobře položená, zaúhlení končetin velmi dobré, akce končetin je dostatečně prostorná, úzký nášlap zadních končetin.

VD11, Penny z Lipé CS, 22736/95, nar. 4. 3. 1995, ZM, o: Nickor v.d. Holledau, m: Flori a.d. Hauffstrasse

Velká, středně silná, kohoutek znatelný, dobrá hřbetní linie, záď dostatečně dlouhá s větším sklonem, zaúhlení končetin velmi dobré, akce končetin prostorná

VD12, Mina Advil, 23716/95, nar. 11. 6. 1995, o: Lutz z Beroliny, m: Jaga z Danaru

Velká, středně silná, dobrého výrazu, kohoutek dostatečně vysoký, dobrá hřbet. linie, dobře položená záď, zaúhlení konč. oboustr. velmi dobré, přední tlapy delší, akce konč. vyrovnané.

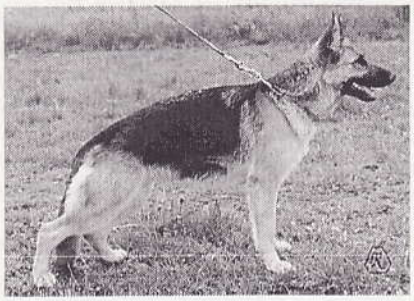

VD13, Arna Vinická skalka, 24013/95, nar. 30. 6. 1995, o: Cerro z Pampy, m: Moly Rintintin

Velká, středně silná, kohoutek znatelný, dobrá hřbet. linie, záď dobře položená, dostatečně dlouhá, zaúhl. konč. oboustr. velmi dobré, přední končetiny postrádají vydatné vykročení.

VD14, Kelly Onyx-Bohemia, 24590/95, nar. 14. 7. 1995, o: Tacko v.d. Wienerau, m: Heidy Onyx-Bohemia

Velká, středně silná, dobrého výrazu, kohoutek dostatečně výrazný, dobrá hřbetní linie, záď dostatečně dlouhá, zaúhelní končetin oboustranně velmi dobré, akce končetin prostorná.

VD15, Jessica Framato CS, 24652/95, nar. 14. 8. 1995, o: Flick v. Finkenschlag, m: Anet Kone CS

Středně velká, středně silná, dobrého výrazu, kohoutek dostatečně vysoký, dobrá hřbet. linie, se spáditou zádí, zaúhlení předních končetin dobré, chybí vykročení, zaúhlení zadních končetin ještě velmi dobré, zadní končetiny postrádají vydatný posun.

VD16, Saly Krásnoočko, 23504 /95, nar. 15. 5. 1995, o: Grando v. Kaimling, m: Lana v.d. hohen Erle

Středně velká, středně silná, dobrého výrazu, kohoutek dostat. vysoký, dobrá hřbet. linie, záď dost. dlouhá a s větším sklonem, hrudní poměry vyrovnané, zaúhlení končetin oboustranně velmi dobré, akce končetin prostorná.

VD17, Bercley Acro, 24316/95, nar. 16. 5. 1995, o: Watz v. Knoblauchsland, m: Lessi Acro

Velká, středně silná, levé ucho nakloněno do středu hlavy, na prsou bílé chlupy velikosti 3 cm,. Kohoutek dostatečně vysoký, dobrá hřbetní linie, záď dostatečně dlouhá, zaúhlení končetin velmi dobré, akce končetin prostorná.

VD18, Winnie Ornis, 22828/95, nar. 9. 3. 1995, o: Condor v. Nazibühl, m: Dixie Hartis

Velká, středně silná, kohoutek dost. vysoký, dobrá hřbet. linie s krátkou a dobře položenou zádí, zaúhlení končetin oboustranně velmi dobré, akce končetin je prostorná.

VD19, Zentra v. Elbbachtal, 1932930, nar. 22. 5. 1995, o: Berthas Solo, m: Dina v. Kaibach

Středně velká, středně silná, kohoutek dostatečně vysoký, dobrá hřbetní linie, záď krátká s větším skonem, zaúhlení předních končetin dobré, volnější loket, přední končetiny postrádají volné vykročení, zaúhlení zadních končetin dobré.

VD20, Delly Bryvilsár CS, 23044 /95, nar. 11. 4. 1995, o: Alexis v. Tabenbrunen, m: Asta z Bělokostelí CS

Velká, středně silná, kohoutek dostatečně výrazný, dobrá hřbetní linie, záď poněkud kratší, zaúhlení předních končetin dobré, zadních velmi dobré, dobré hrudní poměry, posun zadních končetin je dostatečný.

VD21, Ajša z Podkostelí, 24194/95, nar. 3. 8. 1995, o: Alexis v. Taubenbrunnen, m: Xari v. Haus Dexel

Středně velká a silná, kohoutek znatelný, dobrá hřbetní linie, záď kratší, s větším skonem, ramenní kost krátká zaúhlení předních končetin dobré, zadních ještě velmi dobré, akce končetin prostorná.

VD22, Xira Kehro, 24457/95, nar. 25. 6. 1995, o: Jim Kehro, m: Ulrike v.d. Corveylinden

Středně velká, středně silná, kohoutek znatelný, dobrá hřbetní linie, zaúhlení končetin oboustranně dobré, akce končetin prostorná.

VD 23, Arwen Velaguenta, 23351/95, nar. 22. 2. 1995, o: Hero v. Kaibach, m: Bora v. Romü

Velká, středně silná, dobrého typu, kohoutek znatelný, hřbet dobrý, záď kratší, hrudní končetiny nezcela vyrované, delší přední tlapy, volnější lokty, úhlení končetin vpředu dobré, vzadu ještě velmi dobré.

VD24, Iva Mir-Jar CS, 24441/95, nar. 4. 3. 1995, o: Marko v.d. Römerau, m: Priska v. Parkring

Středně velká, středně silná, kohoutek znatelný, dobrá hřbet. linie, záď dobře položená avšak kratší, zaúhlení končetin oboustranně ještě velmi dobré, akce končetin je dostatečně prostorná.

VD25, Riči Krásnoočko, 23493/95, nar. 10. 5. 1995, o: Boris v.d. hohen Erle, m: Xara ze Sekyry

Velká, silná, dobře krmená, kohoutek znatelný, dobrá hřbetní linie, záď poněkud kratší, zaúhlení předních končetin dobré, zadních velmi dobré.

VD26, Riga Fabare, 22434, o: Vax v. Sendberg, m: Genesis Fabare

Velká, velmi světlá fena, středně silná, kohoutek znatelný, dobrá hřbet. linie, záď krátká, zaúhlení končetin oboustranně ještě velmi dobré, akce konč. málo vydatná.

VD27, Ulrika Nisa-Bonn, 22453/95, nar. 25. 2. 1995, o: Chak v. Haus Mark, m: Fina Bánházi

Velká, silná, kohoutek nevýrazný, dobrá hřbet. linie s kratší zádí, oboustranně dobře zaúhlená, akce končetin prostorná.

VD28, Gina Boleslavka, 24279/95, nar. 9. 7. 1995, o: Harris Onyx-Bohemia, m: Maja z Poldomu

Středně velká, středně silná, světlejší oko, kohoutek nevýrazný, dobrá hřbet. linie s poněkud kratší zádí, zaúhlení končetin oboustranně dobré, akce končetin málo prostorná.

VD29, Tera Irluka, 22905/95, nar. 31. 3. 1995, o: Cimbo v.d. Grotte, m: Mirra Irluka

Velká, středně silná, kohoutek je dostatečně vysoký, dobrá hřbet. linie, záď poněkud kratší, zaúhlení př. konč. dobré, zadních také dobré, akce končetin je krátká, chybí vykročení předních končetin a vydatný posun zadních končetin.

VD30, Viky Honajzer, 228882/95, nar. 23. 4. 1995, o: Ed v.d. Maderquelle, m: Anka v.d. Luisenstrasse

Velká, středně silná, kohoutek dostatečně znatelný, dobrá hřbet. linie, kratší záď, zaúhlení předních končetin ještě velmi dobré, zadních dobré, oboustranně volná hlezna, akce končetin prostorná.

VD31, Zuzi z Podkostelí, 24211/95, nar. 30. 6. 1995, o: Wallo v. Ecknachtal, m: Ibsy Ambie

Středně veliká, středně silná, při předvádění bázlivá, kohoutek nevýrazný, dobrá hřbetní linie, záď krátká s větším sklonem, zaúhlení předních končetin dobré, zadní končetiny dobré, akce končetin je málo prostorná.

VD32, Claris Acro, 24151/95, nar. 8. 8. 1995, o: Hero v. Kaibach, m: Ora z Poluxu

Středně velká, středně silná, v nevýstavní kondici, kohoutek znatelný, dobrá hřbetní linie, záď krátká, hrudník málo vyvinutý, kratší ramenní kost, zaúhlení předních končetin dobré, zadních ještě velmi dobré, akce končetin nepravidelná.

D, Zina z Podkostelí, 24208/95, nar. 30. 6. 1995, o: Wallo v. Ecknachtal, m: Ibsy Ambie

Středně velká, středně silná, kohoutek nevýrazný, dobrá hřbetní linie, krátká záď, zaúhlení končetin oboustranně dobré, končetiny postrádají dobré vykročení, je krátký.

D, Rossignola z Gilanu, 24168/95, nar. 2. 8. 1995, o: Valk Mikor CS, m: Fella z Gilanu

Subtilní, středně vysoká fena, kohoutek málo výrazný, dobrá hřbet. linie, krátká záď, zaúhlení končetin oboustranně dobré, akce končetin málo prostorná (odstoupila ze zdravotních důvodů, přiloženo potvrzení veterináře.)

Nedost., Deisy Bryvilsár CS, 23041/95, nar. 11. 4. 1995, o: Alexis v. Taubenbrunen, m: Asta z Bělokostelí CS

Středně velká, středně silná, kohoutek nevýrazný, dobrá hřbetní linie, záď krátká, ramenní kost krátká, hrudník nezcela vyvinutý, chybí vykročení předních končetin a postrk zadních končetin je krátký, zaúhlení končetin dobré. (Odstoupila bez souhlasu rozhodčího)

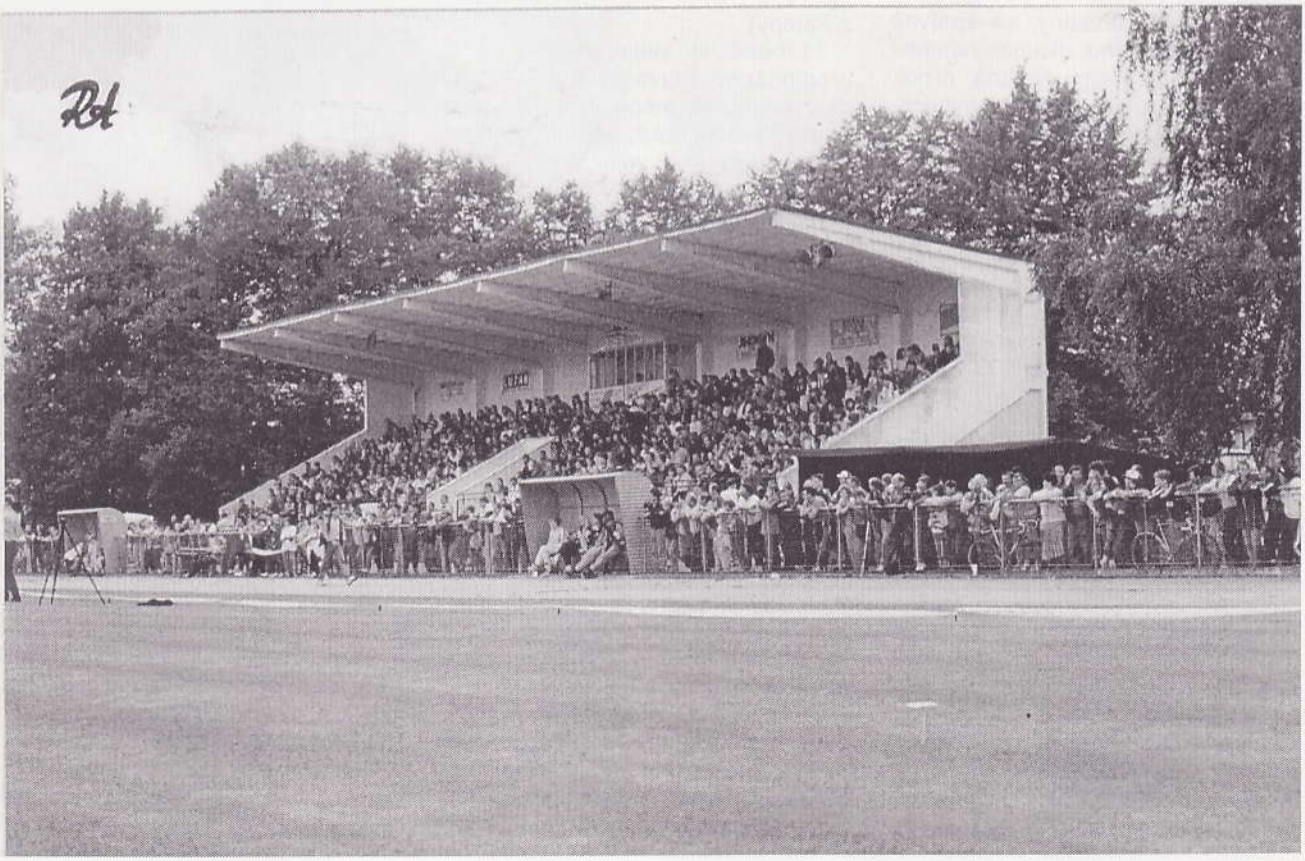

TŘÍDA DOROSTU - PSI

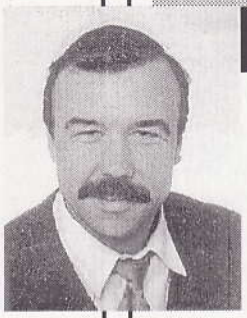

rozhodčí: ing. Jiří Novotný

Na letošní klubové výstavě jsem posuzoval obě třídy dorostu. Do třídy dorostu psů bylo celkem přihlášeno 20 jedinců, z nichž se posuzování zúčastnilo 13.

Třídu hodnotím jako celkově vyrovnanou, jednotliví psi byli dobře na výstavu připraveni. Nejvíce se početně vyskytujícím nedostatkem byla drobnost tělesného rámce, který svými rozměry v mnoha případech neodpovídal fyzickému stáří psů. Většina psů, kteří v této třídě obdržely známku velmi nadějnou, budou mít ve vyšších třídách problémy a to zejména z hlediska celkové mohutnosti jejich těla. Tento stav lze ještě správnou výživou a tréninkem u řady posouzených psů ovlivnit. Celkově jsem zadal v této třídě známku VN 10ti psům a známku N 3 psům.

První tři psi pocházeli ze spojení TACKO v.d. Wienerau x GIPSY z Pampy. Všichni měli správnou sílu kostry, mohutnou hlavu, dobrou barvu při správném poměru výšky s délkou. Úhlení těchto psů bylo rovněž nad průměrem populace, jejich společným nedostatkem byla dle mého soudu menší kohoutková výška, užší nášlap pánevních končetin včetně hlubšího hrudníku u třetího z nich.

I přes tyto uvedené nedostatky je možno považovat toto spojení za velmi zdařilé. Další poznatky o této třídě je možno vyčíst z dále uváděných posudků.

VN1 PERR z Pampy, 24583/95, 1.9. 1995 (Tacko v.d. Wienerau-Gipsy z Pampy).

11 měsíč., stř.velký, silný, dobrého formátu, hlava výrazná, kohoutek, hřbet, záď v pořádku, oboustranně velmi dobře zaúhlenný, se správně položenou lopatkou, dlouhou ramenní kostí. Akce končetin vydatná, nízká, při pohledu z předu, částečně vybočené lokty, zezadu sblížená hlezna.

VN2 PERRY z Pampy, 24584/95, 1.9.1995 (Tacko v.d. Wienerau-Gipsy z Pampy).

11 měsíč., středně velký i silný, částečně prodloužený, s dobrou hlavou, s výrazným kohoutkem, s pevným hřbetem, dobrou zádí, oboustranně velmi dobře zaúhlenný, správné úhlení i správné poměry u hrudních končetin, za pohybu akce vydatná, s menším předkrokem, při pohledu zpředu i zezadu akce málo prostorná.

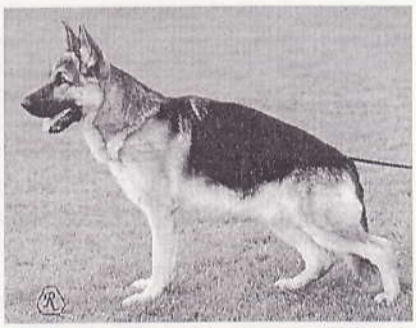

VN3 Pütz z Pampy, 24586/95, 1.9.1995 (Tacko v.d. Wienerau-Gipsy z Pampy).

11 měsíč., stř. velký, ale silný, mírně prodloužený, hlava dobrá, světlejší oko, kohoutek méně výrazný, delší bedra, krátká záď, kratší ramenní kost, oboustranně velmi dobře úhlenný, za pohybu hluboký hrudník, akce končetin vydatná, vyrovnaná, vzadu úzká, vpředu dobrá.

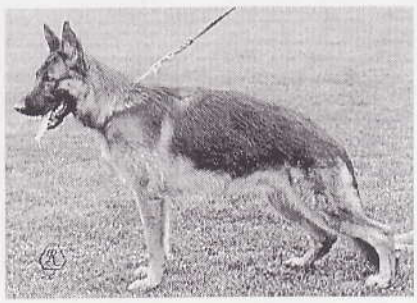

VN4 Erro Suché Lazce, 24891/95, 24.9.1995 (Alexis v. Tabenbrunnen-Ola v. Schloss Regendorf).

11. měsíční, středně velký silný, delší, s dobrou hlavou, kohoutek výrazný, hřbetní linie pevná, dlouhá v bedrech, zakončená krátkou zádí, vpředu dobře, vzadu velmi dobře zaúhlen, akce končetin méně vydatná, s menším záběrem, vzadu úzká.

VN5 Xando Ornis, 24741/95, 23.8.1995 (Hoss v. Hasenborn-Oresta z Krkonošského polesí).

11 měsíční, dobře vyvinutý, s delšími bedry, kratší zádí, hlava výrazná , oko, ucho v pořádku, oboustranně velmi dobře zaúhlenný, ramenní kost správně dlouhá i správně položená, za pohybu částečně uvolněný, křivý, delší ocas, akce končetin dostatečně vydatná, vyrovnaná, oboustranně prostorná.

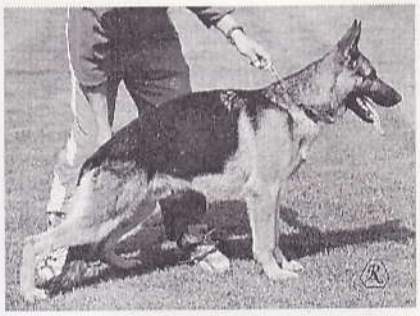

VN6 Grey Jagave, 25200/95, 25.10.1995 (Vax v. Sendberg-Linni z Poldomu).

9 měsíční, dobře vyvinutý, dobrého formátu, se světlejším okem, dobře nasazeným uchem, s výrazným kohoutkem, zatím s kratší zádí, oboustranně velmi dobře zaúhlenný. Za pohybu pevný, akce vyrovnaná, dostatečně vydatná, s dobrým prostorem.

VN7 Xaver Ornis, 24743/95, 23.8.1995 (Hoss v. Hasenborn-Oresta z Krkonošského polesí).

11 měsíční, stř. velký, silný, dobrého formátu, s kratší zádí, hlava výrazná, oko i ucho v pořádku, kohoutek výrazný, hřbetní linie částečně vykle-

nutá, oboustranně velmi dobře zaúhlenný, akce končetin dostatečně vydatná, vyrovnaná, kohoutek méně výrazný, oboustranně užší prostor.

VN8 Nero Hartis, 24730/95, 30.8.1995 (Nero v. Hirschel-Iris Dolmina).

11 měsíč. střed. velký, suchý, mírně prodloužený, hlava výrazná, oko tmavé, ucho dobré, kohoutek méně výrazný, zatím kratší záď, vpředu dobře, vzadu velmi dobře vyvinut. Akce vyrovnaná, dostatečně vydatná, vpředu dobrý, vzadu užší.

VN9 Xero Ornis, 24744/95, 23.8.1995 (Hoss v. Hasenborn-Oresta z Krkonošského polesí).

11 měsíč., stř. velký, silný, delší, s dobrou hlavou, kohoutek výrazný, hřbetní linie pevná, dlouhá v bedrech, zakončená krátkou zádí, vpředu dobře, vzadu velmi dobře zaúhlenný, akce končetin vydatná, s menším záběrem, vzadu úzká.

VN10 Paggo z Pampy, 24579/95, 1.9.1995 (Tacko v.d. Wienerau-Gipsy z Pampy).

11 měsíč. drobný, dobrého formátu, s dobrou hlavou, s krátkým krkem, méně výrazným kohoutkem, s dobrou zádí, oboustranně velmi dobře zaúhlenný, akce méně vydatná, vyrovnaná, vzadu užší, vpředu velmi dobrý.

N1 Pancho z Pampy, (Tacko Wienerau-Gipsy z Pampy)

11. měsíční, drobný, dobrého formátu, hlava příliš lehká, kohoutek nevýrazný, bedra delší, záď krátká, hrudník málo vyvinutý, oboustranně dobře úhlenný. Za pohybu pevný, akce končetin krátká vysoká.

N2 Veit z Prodašic CS, 25541/95, 9.12.1995 (Urbi v. Kirschental-Astra v. Crveni Mayestoso)

8 měsíční, správné výšky, zatím s malým plochým hrudníkem, hlava méně výrazná, kohoutek, hřbet dobrý, dobrá záď, vpředu dobře, vzadu velmi dobře zaúhlen, akce končetin s dobrým záběrem s menším vykročením, oboustranně dobře prostorný, vzhledem k chrtovitému typu nadějný.

N3 Aron Wolfaland, 25394/95, 6.10.1995 (Orno z Poluxu-Rata Wofeland)

8 měsíč., dobře vyvinutý, avšak dlouhý v bedrech a krátký v zádi, hlava odpovídá stáří i pohlaví, oko světle hnědé, kohoutek nevýrazný, oboustranně dobře úhlený, akce krátká vysoká, oboustranně s dobrým prostorem.

VIDEOKAZETU

z Klubové výstavy NO 1996

je možno objednat na adrese:
Firma Míka a spol.,

Žižkova 483/II, 391 82 Veselí n/Luž.,
tel, Fax.: 0363/581090

TŘÍDA DOROSTU - FENY

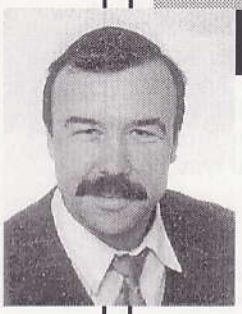

rozhodčí ing. Jiří Novotný

Do třídy dorostu fen bylo celkem přihlášeno 27 jedinců, posuzování se zúčastnilo 20 fen a s posudkem nebyli spokojeni 3 vystavovatelé, z těch, kteří obdrželi známku u jejich vystavovaných fen N.

Celkově lze tuto třídu hodnotit jako průměrnou, z nichž byly ve správném poměru výšky s délkou a s odpovídajícím vývinem tělesného rámce první 3 feny. Nejvíce se vyskytujícími nedostatky v exterieru byly přílišná délka beder a s kratší na ně navazující zádí.

Celkem jsem v této třídě zadal 16 x známku VN a 4 x známku N. Typickými představitelkami plemene pak byly první 3 feny, z nichž zejména PEGGY Hartis a ORNA Hartis se doslova od ostatních fen odlišily. Mezi jejich přednosti patřily zejména správná síla kostry, dobrý tělesný rámec a dobré vyrovnané chody. Další hodnocení je možno vyčíst z přiložených výstavních posudků.

Děkuji všem divákům a vystavovatelům, za jejichž bezprostřední spolupráce se mi podařilo posoudit tak velký počet psů v době od 9 do 12ti hodin. Zvláště bych chtěl poděkovat písařce a MVDr. Divišovi s manželkou za perfektní spolupráci. Dále děkuji hlavnímu sponzorovi výstavy panu Josefu Míkovi za vytvořené podmínky.

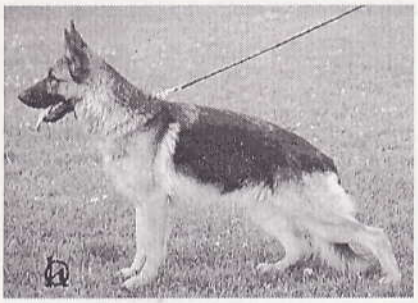

VN1 Peggy Hartis, 24926/95, nar. 2. 9. 1995, o: Ovid v.d. Kahler Heide, m: Artemis z Gentu

10 měsíční, dobře vyvinutá, dobrého poměru, typického výrazu, oboustranně velmi dobře zaúhlená, s dobrým hrudníkem, akce vydatná, nízká.

VN2 Orna Hartis, 24873/95, nar. 21. 9. 1995 o: Bravos v. Steffen Haus, m: Daisy Hartis

10 měsíční, správně vyvinutá, dobrého formátu, světlého oka, dobrý hřbet, kratší záď, oboustranně dobře zaúhlená, akce končetin vydatná, dobrý předkrok.

VN3 Nela z Mir-Fi CS, 25436/95, nar. 5. 11. 1995, o: Necko v. Haus Beck, m: Brita Mir-Jar

11 měsíční, dobře vyvinutá, delší, hlava dobrá, kohoutek méně výrazný, delší bedra, kratší záď, vpředu dobře, vzadu velmi dobře úhlená, akce méně vydatná, však vyrovnaná, vzadu užší.

VN4 Sanja od Žekša, 25823/96, nar. 20. 8. 1995, o: Eyko vom Grenzlandglueck, m: Vanta v. Wildsteiger Land

Téměř roční, dobře vyvinutá, mírně prodloužená, s dobrou hlavou i kohoutkem, mírně prodlouženým dobrým hřbetem, oboustranně velmi dobře zaúhlená, s dobrými hrudními poměry, akce vydatná, nízká s menším předkrokem, vzadu užší, vpředu dobrá.

VN5 Scarlett Fabare, 01702, nar. 25. 9. 1995, o: Vax v. Sendberg, m: Dáma Fabare

11 měsíční, dobře vyvinutá, mírně prodloužená v bedrech, s dobrou hlavou, méně výrazným kohoutkem, kratší zádí, oboustranně dobře zaúhlená, akce méně vydatná, vyrovnaná, oboustranně s dobrým prostorem.

VN6 Heidy z Agíru, 24849, nar. 12. 9. 1995, o: Donar Hartis, m: Mina v. Basilisk

11 měsíční, správně vyvinutá, suchá, hlava dobrá, kohoutek výrazný, dobrý hřbet, kratší záď, vpředu ještě velmi dobře, vzadu velmi dobře zaúhlená, akce končetin dostatečně vydatná, vpředu vyšší.

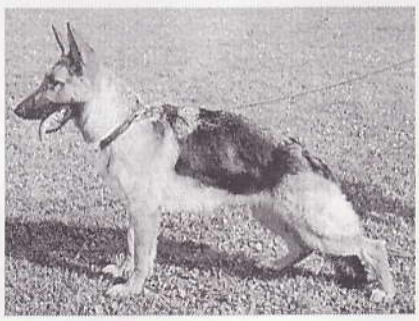

VN7 Senta Avax CS, 30240/96, nar. 4. 11. 1995, o: Wicko v. Felsenwehr, m: Heike Avax CS

10 měsíční, dobře vyvinutá, dobrého poměru, hlava užší, delší, kohoutek výrazný, hřbet dobrý, kratší záď, oboustranně velmi dobře zaúhlená, akce vydatná, vpředu kratší vyšší, oboustranně prostorná.

VN8 Queste v. Kaibach, 1952051, nar. 20. 12. 1995, o: Hero v. Kaibach, m: Inka v. Kaibach

8 měsíční, dobře vyvinutá, delší v bedrech, hlava dobrá, kohoutek ještě

výrazný, záď v pořádku, oboustranně velmi dobře úhlená, akce méně vydatná, vyrovnaná, oboustranně užší.

VN9 Tragedie Fabare, 88036, nar. 1. 1. 1996, o: Condor v. Nazibühl, m: Alyn Mikor

7 měsíční, dobře vyvinutá, mírně prodloužená, s dobrou hlavou, dobrým kohoutkem, s dobrou zádí, oboustranně velmi dobře zaúhlená, akce méně vydatná, vyrovnaná.

VN10 Nicol Hartis, 24733/95, nar. 30. 8. 1995, o: Nero v. Hirschel, m: Iris Dolmina

11 měsíční, drobnější, středně silná, s dobrou hlavou, dobrým kohoutkem, dobrou hřbetní linií zakončenou spáditější zádí, oboustranně velmi dobře zaúhlená, akce dostatečně vydatná, vyrovnaná, oboustranně velmi dobrý prostor.

VN11 Tutsi Krásnoočko, o: Patric Mikor, m: Jesy Krásnoočko

11 měsíční, drobnější, dobrý formát, hlava dobrá, kohoutek méně výrazný, hřbet dobrý, záď krátká, oboustranně velmi dobře úhlená, akce méně vydatná, vpředu kratší.

VN12 Lana Rhodopy, 22187, nar. 22. 11. 1995, o: Dolf v. Naturpark-Altmühltal, m: Uli z Podradbuzí

9 měsíční, dobře vyvinutá, delší, s krátkou zádí, hlava dobrá, kohoutek ještě výrazný, dlouhá bedra, vpředu dobře, vzadu velmi dobře zaúhlená, akce méně vydatná, vpředu kratší.

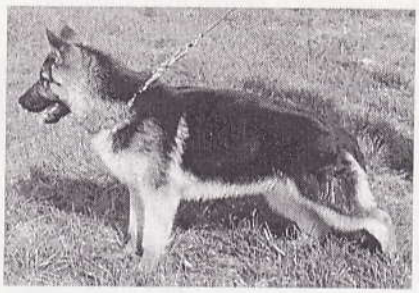

VN13 Zita Wolfeland

10 měsíční, normálně vyvinutá, delší s kratší zádí, hlava dobrá, kohoutek málo výrazný, vpředu dobře, vzadu ještě velmi dobře úhlená, akce méně vydatná, vpředu vysoká.

VN14 Egi Bryvilsár, 25568/95, nar. 28. 10. 1995, o: Necko v. Haus Beck, m: Asta z Bělokostelí

11 měsíční, stř. velká, dobrého formátu, dobře osvalená, hlava správná, oko, ucho, kohoutek, hřbet v pořádku, záď kratší, vpředu dobře, vzadu ještě velmi dobře zaúhlená, akce končetin méně vydatná, avšak vyrovnaná, vzadu užší.

VN15 Terezka Anrebri, 25635/95, nar. 15. 12. 1995, o: Orno z Poluxu, m: Lima Anrebri

8 měsíční, stř. velká, silná, prodložená v bedrech, dobrá hlava, méně výrazný kohoutek, kratší záď, oboustranně velmi dobře zaúhlená, akce méně vydatná, vpředu vysoká.

VN16 Nelly Hartis, 24734/95, nar. 30. 8. 1995, o: Nero v. Hirschel, m: Iris Dolmina

11 měsíční, drobná, bohatě osrstěná, dobrého formátu, hlava dobrá, kohoutek méně výrazný, kratší záď, oboustranně velmi dobře zaúhlená, akce málo vydatná, vyrovnaná.

N Holly Manepo Ideál, o: Donar Hartis, m: Ira Dolmina

6 měsíční, méně vyvinutá, dobrého formátu, s měkkým hřbetem a krátkou zádí, oboustranně pouze dobře úhlená, akce krátká, vysoká.

Peggy Hartis